滿洲報

（第三種郵便物認可大正十一年七月廿四日） 發行人 王平山 編輯人 金念曾 印刷人 金達章

（本報價目）每月一圓三角六個月七圓二角全年十三圓八角報費先惠郵票不收（外國除日本滿加郵費）（廣告刊資）一行十二字起碼一日每行一圓特別地位加倍長期者另議以上俱以現大洋爲本位但朝鮮臺灣日本及其他國即以日本金幣爲本位

大連市山縣通一四二番地 發行所 滿洲報社 電話 編輯部（長）七五一三番 總理部（長）四〇三四番 社長室（長）二八〇四番 振替貯金口座（大連）三七二番

THE MAN CHOU PAO 142 Yamagatadori Dairen Manchuria

昭和七年九月廿五日

蘇聯承認滿洲國問題 有急速進展之觀
大橋次長訪俄領長時間協議 俄有先派代表進行交涉意嚮

大橋外交部次長於二十二日來哈招待當地之外交團爲開始滿日正式國交之披露氏又特訪蘇俄史羅芝基總領事行長時間之協議據聞兩氏會見之結果對蘇聯之承認滿洲國問題似有急速之進展蘇聯某於奉天總領事芝拿門斯其氏最近據滿國之報告有將於承認之先派遣代表至新京於締結條約之下而進行交涉之意向又蘇聯代表似於芝拿門斯其史羅芝基梅利尼哥夫三氏之中擇選云（二十四日哈爾濱專電）

聞蘇俄將承認滿洲國 華盛頓方面大受衝動
俄政府態度積極之三原因 日俄不侵約又似諒解成立

對蘇俄承認滿洲國之報道華盛頓甚感非常之衝動政界認爲胡佛大總統斯廸生長官之極東政策遭遇一大障碍至莫斯科政府之積極態度原因

一、斯廸生訪問日內瓦之時對美俄聯絡未有何等之考慮

二、與滿洲國續有種々直接交涉問題因而傾向親滿

三、蘇俄所最恐者爲日本侵略西伯利亞於產業五年計劃中不願與日本起衝突

又蘇俄今次行動之內幕似由於締結日俄不侵犯條約之秘密的諒解成立云（二十四日華盛頓專電）

對境內派領 俄已表應允

據確實消息蘇聯政府對滿洲國派遣之領事及領事館員駐於海蘭泡海參威伯力及其他極東之蘇領已同意應諾（二十四日莫斯科專電）

伍朝樞陳策到滬 將往北平視察
謂三中全會粵不單獨舉行 胡無意離港孫科則將到滬

上海訊、伍朝樞陳策夫婦十七午乘法輪由港抵滬、伍談孫即將北來、胡漢民在港甚安、無來滬意三中全會、粵單獨舉行說不確、余與陳留滬三四日即赴平、陳談赴平視察當地狀況、非晤張學良又訊、伍朝樞在輪次語記者國聯態度、小國主張公平、大國對日頗顧慮、故對東北問題之處置勢法尙不能預料據本人見及、對日之舉動、頗不爲然、但將來之趨勢若何、惟抵日一觀其後云、陳策談本人到滬、並無任務、一星期後擬偕伍朝樞水道赴北平視察近勢、兩粵始終主張上下團結一致、孫科月內可抵滬

總部電告 剿赤近狀

北平訊、豫鄂皖三省剿匪總司令部參謀處、近有電報告剿赤勝情形、原文如下（一）蔣電 上略 頃致豫鄂皖三省剿赤各部隊一電、文曰豫鄂皖三省剿赤各部隊均鑒據八十九師湯師長自新集電來、匪由新集東竄時、將我槍傷被虜之士兵、盡數用油燒死、暴屍未埋、實爲空前未有慘酷等語、除已飭由黨政會派人前往辦理一切善後外凡我軍將士、對此殘暴之赤匪應人人抱有匪無我有我無匪之決心、奮勇剿滅爲要總司令蔣第語、特聞、蔣中正銑（十六日）（二）總部參謀處電（上略）河南光山兩縣交界處之沙窩匪巢、自十日午後五時被我中路軍第三縱隊攻克是役斃匪無算、俘虜甚衆、截獲軍用電話百四十餘架、鐵鍋五十餘隻、匪紛向東北紛潰、國軍正在追擊中又據張總指揮銑電稱、我軍克復八里坪、因係夜襲奏效赤匪被殺數百、倉皇四竄、所有大油號印機十餘部、及藥品等物、遺棄甚多均被我得獲、又百鶴園留家河一帶亦被第一二縱隊於文日午後四時完全占領（二）我皖西右路第一縱隊、自克麻埠後、即分途向金家寨包圍、該縱隊旋於眞日占領小駐庵、楊家庵一帶、金家寨已在國軍徹制之下、是役僞七十五師長寥榮冲、被我擊斃、赤匪士兵、死傷遍山野（三）盤踞汀陶縣屬龍灣市之赤匪僞第七師殘部、於眞日被我左翼軍第四縱隊猛烈進剿、頑抗多時、匪受創不支紛向西北而潰退、國軍乘勢包圍、未及竄退之匪悉數被包圍繳械龍灣市當於午後收復、同日第四縱隊之一部、於午後五時、將白露湖之徐李家坊攻陷俘虜甚多、特聞、豫鄂皖三省剿匪總司令部參謀處銑印（十六日）

張黑臉殘部 竄往豫東
谷良友追擊

晉訊、魯南股匪張黑臉部、迭經展書堂部八十一師及魯南民團跟踪剿擊、潰竄蘇魯其殘部楊洪源股千餘人猖狙奔逸、近竟繞道蘇北豐沛各縣而至豫東商邱虞間竄魯西進擾嘉祥鉅野、盤據蕩山金山杜山一帶、乘靑紗帳起之際、肆行搶掠、架票勒贖、並合併竄股匪劉之晉部、勢燄益熾、魯西民團指揮谷良友據報、已調派嘉祥鉅野鄆城濟名縣民團前往包剿、匪勢薄弱不敢頑抗相率竄匿山內、谷氏更親率直屬混成團及荷澤民團聯莊會、前往鉅野由西夾剿、深入山叢、努力搜擊、嘉祥鉅野民團亦從東進剿股匪分頭潰竄現據省府消息聞匪等經民團痛剿已狼狽南竄潰奔豫東各縣民團仍在跟踪追剿日內可望肅清

謝外長之佳話
二十年前戀人猶在橫濱 秋娘欣貴顯尺素達靑雲

滿洲國外交總長謝介石氏廿年前在日本留學時之愛人現住在橫濱市神奈川區反町三六番地姓石井（現年四十歲）於十七八歲時在東京與謝氏相識日俄戰後曾來滿同居二年之久後以石井不慣滿洲生活又返東京繼則移住橫濱與謝氏不通音信者將及廿年間今春滿洲國成立謝介石之名常見於報紙屢聽謝氏自滿洲國之無電放送確係廿年前愛人謝氏之聲因即致函問候現已得謝氏之復信愈增念舊之感十九日晨記者往訪石井伊之所談如下 我和謝君相識年尙幼小彼時謝君正在明治大學講師和謝君在滿洲住了二年別後就沒有信息今春滿洲國成立乃致函謝君曾得到他的長文的答復我很想見他一面又怕給他添麻煩……（橫濱通訊）

韓要求劉軍撤出駐地 聞已表同意先行停戰
蔣伯誠已自濰縣出發返平

韓復渠對調停而來之蔣伯誠強硬主張劉軍須自現駐地撤退爲討伐土匪該軍則永駐該地 蔣伯誠對此則謂俟向中央報告講求適當方法請先停戰聞已得韓復渠之同意於二十三日夜十時許自濰縣出發就歸平之途（二十四日北平專電）

戰線之延長 達八四公里
劉表示死戰 韓在濰籌餉

濰縣訊、韓軍第廿二師谷良民、二十九師曹福林、七十四師喬志、以編成混成旅主力部隊由濰縣開始東進、先鋒隊刻下已開到新河、並由高密開出一部隊向平度方面進迫、在膠州之一隊已開到劉家莊一帶、聞已於十七日下午二時由濰縣至昌邑、韓軍已令全軍開始攻擊、戰線約達八十四公里、但劉軍已知韓軍開始攻擊、目下該軍頗爲狼狽、已令汽車隊及貨車由煙臺及龍口向前線、輸送軍隊及戰利器、據戰局大勢觀察劉珍年似有不利、但劉驕悍性成、決意與韓軍戰鬭到底、濰縣方面市民對韓軍之攻擊劉軍、均抱勝算之樂觀、市面極爲平穩云 又訊、韓軍無線電線隊已設在濰縣城裏丁家花園、即爲前線聯絡通信云

又訊、韓復渠因軍費不足、已向該地商借款十萬元、當時濰縣商會、即交五萬元餘款、該地商會擬與城內各錢莊及巨商等、擔任日內交付云、高密十八日、本特電、向高密進迫之韓軍先鋒隊日下已抵周村一帶、在平度駐紮劉珍年之前哨隊已在高舖一帶掘戰壕警備、兩軍之距離、僅有一里之遙、聞兩軍之前哨隊時有衝突、劉珍年已電駐紮平度軍隊死守平度並增派援軍赴前線云

濰縣又訊、自韓劉兩軍發生戰事以來、該地有資產者均拖不安、聞昨日下午七時十五分由濟開往青島之列車、當資產階級約六十餘名已乘該車赴青避難云

煙臺訊、劉珍年目下率領衞隊開往前線督戰但市面之人心、極爲安定云

佔領掖縣城
韓軍之戰訊

濰縣特訊、韓復渠十八日已由濟來濰、濰縣刻已往昌邑前線督戰、晚十一時由濟來濰之三千援軍、已在朱劉店下車、赴壽光前線作戰云 又訊、韓軍之戰線頗占優勢十九日早由沙河向萊州一帶取進攻勢、目下與劉軍之前哨隊、正在對中、但劉軍所屬部隊均無戰意、劉軍戰線似有動搖之形勢、該地民衆與民團軍反對劉珍年之空氣頗爲濃厚、內部已發生問題、韓軍東進膠濟路沿線、極爲平穩云

又訊、占領沙河之韓軍、勢如破竹、已向萊州及掖縣等地開始進攻、占領平度韓軍追劉軍之後防、劉軍之前線已陷入混亂、且無紀律、據可靠消息、此次發生戰事似無其他問題、爲韓劉個人意見、單獨構成之戰爭云

濰縣特訊、日領事館坊子分館票野主任十八日下午赴濰縣城內防韓軍留守司令部訪李參謀要求保護該地居留之日僑、據李參謀答稱余已接韓主席命令、無論如何不能危害貴國居留民並有保護生命財產之責任、務希放心云

又電韓軍第二十二師第二百二十二旅之馬貫一軍、已在新河與劉軍二百前衞部隊、發生激戰、劉軍不及待援軍接濟、已開始退却、馬貫一軍乘此戰勝之機會、追擊占領沙河神堂、十九日早已包圍掖縣城、並派有便衣隊即民團軍在城內擾亂、劉軍後防頗爲狼狽、乃向東萊驛四村方面而退却、韓軍於下午四時完全占領縣城、此次之戰鬪韓軍損失、約傷有十餘名據送濰縣後方醫治療、韓軍中央部隊已退至平度北方驛膠水、十八日下午兩軍又發生激戰、雙方似有多數之死傷、目下正向西仁兆戰線追擊中、右翼部隊、約有五六百之枝隊務方面、韓軍在北攻擊膠水之劉軍側翼方面取脅威戰勢之形勢聞劉軍出動前線之兵力與民團軍兩方共有二萬二三千人中央與右翼約一萬七千人云

濰縣特訊、韓軍已將煙濰汽車公司之長途汽車扣留十四輛以備運送前線軍隊使用并聞渤海艦隊附屬之陸戰隊及青島保安隊、已向金口出動倘劉軍敗兵侵入該警備區域時、即將武裝解除云

又訊、由濟來第廿二師之預備隊、約六千餘人、均在車站及城裏散駐、開往右翼戰線參加應戰云

確立財政策 編本年預算
規定國地稅收範圍 統一各省徵稅方針

滿洲國政府爲確立最重要之財政政策中央財政部已編製自十月一日起半年分之預算收入爲五千五百萬元又爲先決國庫收入之統制確定國稅及地方稅之範圍使奉吉黑各省公署之徵稅方針統一國稅係關稅鹽稅以及煤炭鑛山營業土地房宅煙酒印花統稅田產之各種稅省公署之收入中亦含國稅若藝妓車馬戲園等稅爲地方稅省縣之豫算由中央分配又決定各省分擔預算之收入並政府一年之收入預算約一億三千萬元至五千萬元此爲最少限度又鴉片專賣收入亦可推知

法亦將準備 承認滿洲國
於報告書公布後

據確實情報法國擬於國聯調查報告書公布後即開始準備承認滿洲國云（二十四日哈爾濱專電）

彭克爾答日代表 法當支持日本
法美間無正式決定

日本長岡代表於二十三日訪法代表彭克爾氏質詢法對滿政策據彭氏答云余尙未見報告書如何法國政策當於日本合法的權利界限內支持日本又法與美執共同步調一節法現尙持愼重態度華盛頓巴黎間並未有何等之正式決定（二十四日日內瓦專電）

愛爾蘭前首相 傳將被逮捕
惹起一大衝動

孟寧克波斯頓報載曰愛爾蘭自由國政府以前首相哥斯克來德氏於上星期痛烈攻擊政府故有從治安警察法下而逮捕該氏之計劃云當惹起一大衝動（廿四日倫敦專電）

封鎖海關之 日期及布告
委財部及總稅務司 南京行政院之決議

行政委員會於二十三日有如左之實行決議行封鎖東北海關日期一任財政部處理布告則由總稅務司頒布（南京專電）

韓頒總攻擊 各線均激戰
急向前線輸送餉械 又傳蔣伯誠往掖縣

二十三日韓軍曹福林部隊之右翼於萊陽附近盛行繼續砲攻左翼龍口線中央線於二十二日夜即開始前哨戰韓總指揮於二十三日朝主力部隊到達同時於午前十一時頒發總攻擊令萊陽之戰線亦將有激戰 現韓軍自濟南軍秣局輸送於濰縣之彈藥及軍需品以馬車向前線急行輸送又中央調停委員之蔣伯誠於二十三日抵張店爲急欲與韓密議又馳往掖縣云（二十四日青島專電）

報告書發表期 十月五日以前
十一月中方行審議 日請延審殆已實現

日本要求延期審議報告書殆已確實實現 報告書之發表似在十月五日以前開始審議則在十一月十五日或二十一日云（二十四日日內瓦專電）

西藏之現狀 竟如英領土
桑澤報告北平靖署

天津通訊南京政府特派調查西藏問題眞相之桑澤順於十九日寄到北平綏靖公署之報告如左

藏軍受英國將校之指揮占領西康後更繼續前進自動車道路自西藏境通至印度與西爾馬 英之貨物完全無稅輸入經濟界爲英商所獨占教育則英文與西藏文併用漢文竟爾廢止雖稱爲建設大西藏帝國實則爲英國之領土

格桑澤仁報告 康藏之危機
及達賴陰謀

南京訊、西康黨務特派員格桑澤仁、昨有通電到京、報告達賴陰謀及康藏危機、望國人注意邊陲俾西陲國防、不致淪爲東北之續、茲錄電如下（銜略）均鑒竊達賴自清末以來、即與英帝國主義密切勾結逐我駐藏邊陲兩軍、占我西康二十二縣、凡有血心向內不忘祖國者、輒遭殺逐如藏王丁吉冶之被縛、班禪活佛之被逐、色拉寺三十六名喇嘛之永遠禁錮、皆犖犖大者其餘僧民之橫遭殺戮尤指不勝屈、今也藏英交通藏道汽車、正從事及線健築我則無論由川滇青蒙新任何方面進藏、均以牛馬輸運、而又受其種種不理性之限制以致漢藏交通斷絕、商業則以英印運剩貨物、普遍暢銷於康藏、以吸收康藏各項原料以致西藏、康定、雲南之阿墩、青海之玉樹谷、各商埠一落千丈、教育則英藏文合編教科書、所在皆是、不許偶用漢文漢語、軍事則由英人直接訓練、雖衣履皮革之微、咸取英制、而武器等項更不待言、其包藏禍心、由來已久、民十七年經中央派員宣慰、雖派代表駐京、而侵略野心、毫不稍斂、去歲爲大白兩方爭產私鬪、竟敢擅動兵戎、占我廿縣、中央一覽大爲憤懷、派員調解猶狡詐百出、抗不交還、今在巴安二三六黨軍衝突即乘機百端聯絡欲間道攻鑪、以遂其併吞西康之野心、而達其大西藏國之迷夢、威脅利誘、無所不用其極、澤仁以巴安關係國防、本國體實之義、嚴詞拒絕、彼計不得逞、竟於五月巧日、令彼前敵指揮西陲冷巴率軍四千餘人猛襲巴安經澤仁率領軍民、設伏要擊、予以重創、乃移北路主力大舉反攻、欲突破南路以抄襲北路川軍之後、經澤仁抵抗兩月餘、大小血戰九次、始將頑敵擊退、曾經電呈在案、惟數月以來、軍民雖忠義奮發、再接再厲而孤軍無援、終難免彈盡糧絕、力竭勢窮之一日、謹懇我中央政府、及全國同胞迅予援助、俾西陲國防、不致淪爲東北之續、迫切陳詞不勝待命之至、西康省黨務特派員格桑澤仁叩有印

歸除劉軍 韓有決意

濰縣特訊、由濰縣開往青濟之膠濟鐵路各列車、因韓軍向高密一帶輸送軍隊、各列車多有誤點、但韓軍刻下已由濟南運來大批軍隊及軍器均以向濰縣爲集結中心據某要人談韓軍、對討伐劉珍年軍隊各處已佈置妥當又並擬於日內開始總攻擊、據謂劉珍年把持膠東多年擾亂省內治安、此次討除劉軍、乃爲救膠東民衆而戰、劉倘不覺悟、在最短期間內即可將伊消滅云

坊子特訊、在昌邑縣新河一帶、韓劉兩軍已發生前哨隊戰、但該地住民均向青濟避難、目下兩軍交戰之情勢頗爲激烈云

廣告

啓者本公司總代理國華月星牌各種膠皮鞋 農業用具及果樹園用各種藥材肥料無不俱備 全滿洲一手販賣菱印特等肥料藥料 品質精良價格低廉請購一試當知言之不謬

全滿代理總店 大連市沙河口大正通一一七番 農業公司謹啓 電話九八五六番 振替口座五〇三九番

奉山鐵路管理局啓事

爲廣告事查本路所存無主認領之旅客行李多件現擬即出售變款充公以資結束茲定於九月二十八日起至三十日止每日上午八時至下午四時在奉天總站西端本局汽車庫內將現品陳列當場出賣各界人士如有願得廉價物品者即希屆期携帶現款親往該處擇購可也此啓

瀋海鐵路保安維持會通告

爲通告事本路現爲便利地方客貨運輸起見在沿線舊站撫順兩站中間增設滿台車站一處定於本年十月一日開始辦理客貨運輸特此登報週知

聲明徽章遺失

前於九月十四日在奉天驛下車時遺失最高檢察廳發給之國旗式第三十七號徽章一個無論何人拾得均認爲作廢除呈請本廳報司法部注銷該項徽章號數外特此聲明

最高檢察廳錄事張士心啓

聲明滙票作廢並因滙票起訴情形

爲聲明事情因鄙人前在南滿站利盛東錢號西隔壁開設匯兌莊借用利盛東門前故名盛東匯莊實係鄙人獨資營業並無他股東有鼎可證前有郭藍田者未諳底蘊在瀋陽法院控告利盛東執事田樹滋匯款四千二百元張冠李戴急應剖白以免株連好友鄙人已在法院與郭藍田和解以地畝作抵押緩期三年雙方同意具結立案惟有鄙人匯券二張各一千元係民國二十年七月五日上註田記名下又田樹滋利盛東之滙票五張計共二千二百元（內由元號至四號各五百元五號二百元）亦註田記名下連同鄙人之兩千元統共大洋四千二百元以上匯券共七張郭藍田當堂並未交出請准法院立案作廢此後如有人持上項匯券發生無論落於日滿及其他人等之手概作無效欲人週知特此聲明

武立先謹白

滿洲報大連沙河口分社 電話九三二一四番

本行遵照行章規定於九月一日起開始辦理儲蓄存款利息優厚手續簡便另備詳章備供索閱凡有志儲蓄者請惠臨本行接洽無不竭誠歡迎

儲蓄存款種類分別如次（一）活期儲蓄存款（二）整存整付（三）零存整付（四）整存零付（五）整存分期付息

大連 交通銀行謹啓

滿洲中央銀行奉天業字總支行廣告

開設年月 大同元年七月一日開始營業

業務要項 專營各種存款放款滙兌貼現及普通商業銀行一切業務

總行所在地 長春

本總支行所在地 奉天省城大南門內路西

電報掛號九九九九

滿電話 通線 二五六〇 四五六四 直線 經理室四六五七 營業室四六五八 傳達室四六〇七

日電話 營業室二七一九

日長途電話 營業室二四五八 經理室三〇七三

所屬各支行所在地 哈爾濱、長春、大連、營口、安東、開原驛、四平街、公主嶺、撫順、吉林、綏化、雙城、黑龍江、山城鎮、遼陽

本總支各行營業時間 自三月一日起至十月末日止每日午前九時開辦正午十二時止辦星期六午前九時開辦正午十二時止辦 自十一月一日起至二月末日止每日午前十時開辦午後三時止辦星期六午前十時開辦午後一時止辦

國聯理事會開秘密會 未討議滿洲問題

顏惠慶代表對此曾提出質問 中國教育調查報告當被取決

第六十八次國聯理事會於廿三日午前十一時由戴巴來拉氏(愛爾蘭自由國首相)爲議長而開會乃入於秘密會議作事務的議事之討論而散會矣(廿四日日內瓦專電)

第六十八次國聯理事會於廿三日午前十一時半在愛爾蘭自由國代表戴巴萊拉首相司會之下而開非公開會議廿三日之議題未提出關於滿洲問題中國代表部之審議促進案 對於該事態中國代表顏惠慶氏在會議席上表明不滿之意而要求說明緣何將中國代表部之提訴作爲最終議題 議長對此回言明謂因李頓報告書甫到對提出理事會之準備而未作整備至審議中國代表部之提訴時期則定於報告書公布後經過六星期間之檢討時間而與日本代表部之併合日本政府之意見書而審議之要請同時討議之理事會爲解決巴拉圭渡利維亞兩國國境之紛糾更任命由三名委員成立之特別委員會繼行諾威代表翰布爾氏指摘國聯各國禮納國發分擔金之事實並言限於不改善如斯事態在來年度國聯在財政上將有重大危機最後理事會乃審議中國教育實情調查委員會之報告而取決矣顏惠慶代表對該審議酬謝調查委員會勞曰
該委員會克服異常困難而完成調查事業爲南京政府所最滿足者余雖非爲完全同意報告書之勸告者然以調查團之努力頗値最高之讚賞若將東洋與西洋之教育能打成一片余確信能舉教育上最善之結果
斯理事會第一日散會於廿四日午前十一時則續行開會云(廿四日日內瓦專電)

對日在滿諸權益 予以完全保障

對滿則予以自治權 國聯內視報告書之印象

國聯對日本審議李頓報告書延期之要求現下因苦心於德國之脫退軍縮問題故認爲適宜結局自承認延期六星期至七星期間之形勢至國聯對報告書內視之印象如左
一、報告書對事似不草率仍存有可使日本容認之餘地而愼重起草者
一、對滿洲事變對中國不以日本爲侵略者而措辦之
一、調查委員之感想滿洲國當然須爲解散而滿洲須予以自治權
一、日本依此報告對全滿洲之鐵路確認完全管理統御之實力就於日本所屬之諸權益予以完全保證之享用
一、報告書阻止滿洲全土地方的軍隊完全之撤廢(廿四日日內瓦專電)

國聯對滿態度

英自由黨機關報之評論

英國自由黨機關報克羅尼克爾之日內瓦通訊員就於國聯對滿洲之態度作如左之論曰
滿洲國致與國聯之通牒而不配布於國聯締約國者此以國聯不認有滿洲國之存在故也依此此際滿洲國完在日本之斡旋下而提出願爲國聯之一員對此則國聯之回答則或可爲對滿洲國之獨立自主權之要求之絕對的最後試金不也(廿四日倫敦專電)

行政院會議 通過各要案

南京訊、行政院第六十二次會議、出席陳公博、石青陽、朱家驊、顧孟餘、陳紹寬、列席俞飛鵬、甘乃光、陳儀、褚民誼、周啓剛、鄭天錫、曾仲鳴、徐謨、彭學沛、主席朱家驊、紀錄劉茂閔、胡德、朱宗良、張昌言、趙家杰
報告事項 各部會各省市政府呈送工作報告暨行政計畫共十一件
討論事項(一)軍政部何部長呈、請任命高雙成等八員爲陸軍第八十六師旅長團長案、決議、通過、(二)軍政部何部長呈、稱查陸軍第八十師步兵第二十三十九旅第四百七十八團上校團長鄭興南、另有任用、擬請免職、遺缺、擬以齊國梧補充案、決議、通過、(三)軍政部何部長呈、請任命徐德吾爲陸軍第五十二師軍需處長案、決議、通過、(四)軍政部何部長呈、請任命殷從任謝若琮爲陸軍第三十三師參謀處少校參謀、張整軍爲該師步兵第九十七旅少校參謀、羅榮昌爲該師步兵第九十九旅少校參謀案、決議、通過(五)軍政部何部長呈、請任命張蔭桐爲陸軍第卅三師上校參謀處長案、決議、通過(六)實業部陳部長提案、本部工業司司長程振鈞、因病出缺、遺缺請以劉蔭茀繼任、簡任技正劉海萍、擬請升充爲簡任技正、又全國度量衡局局長成嶸、因病辭職、擬請照准、遺缺擬以簡任技正吳承洛兼任、另請免去吳承洛原兼中央工業試驗所所長兼職、請鑒核分別任免備案案、決議、通過、(七)教育部朱部長呈、本部高等教育司司長郭心崧、因病辭職、擬請照准、遺缺請以沈鵬飛繼任、又簡任督學陳禮江、懇請辭職、擬請照准、另請處任陸翰芹顧兆熊爲本部督學案、決議、通過、(八)浙江省政府主席魯滌平呈、本府民政廳秘書彭紹香、呈請辭職、擬請照准、遺缺請以科長汪鍔兼任案、決議、通過、(九)雲南省政府主席龍雲呈、請任命袁丕佑爲本府秘書長案、議決、通過、(十)陝西省政府主席楊虎城呈、本府建設廳秘書壽天章、呈請辭職、擬請照准、遺缺請以楊兆楨補充案、議決、通過(十一)貴州省政府主席王家烈呈、本府建設廳科長周駐、另有任用、請予免職、遺缺以黃理中繼任案、決議、通過、(十二)國民政府軍事委員會函復、海軍官佐考績條例、尙稱妥善、檢同原條例及修正考績表、函達查照案、決議、通過、轉呈國府公佈、(十三)內政教育實業三部會呈接收東陵委員會組織章程九條、及臨時概算書、請鑒核示遵案、決議、修正通過(十四)實業部陳部長呈送商品檢驗法草案、請鑒核案、決議、修正通過、送立法院(十五)實業部陳部長呈送修正商品檢驗局組織條例草案、請鑒核案、(十六)軍政部何部長呈請修正陸海空軍刑法第八條『爲稱陸海空軍軍屬者、謂現服軍事勤務之文官及依法令設置受軍人同等待遇之編制人員並職工』請鑒核案、決議、修正通過、送至法院

不辟易英法反對 務期貫澈初衷

德政府關於軍縮發出聲明

德國政府於廿二日關於軍備均等要求披陳德國有務期貫徹此固執之決意而作如左之聲明矣
德國隨諸脫退軍縮會議第二之發展必從他方面而現出也必不稍舜英法兩國對德之軍備均等要求雖以強硬之言辭表明反對然德國政府對此不特不稍爲辟易而對韓德森議長之要請再參加會議亦決不以文書答復從最儀禮的立場而使外長納伊拉特男爵訪問韓德森氏以口頭的闡明德國之立場(廿四日柏林專電)

參謀部開西防會議 解決康藏糾紛

陝甘青川代表均出席

南京訊、西防會議皓(十九)日下午二時、在參謀部舉行開幕、到陝甘青海川康邊司令部、四川善後督辦公署、雲南外部、軍部、蒙藏委員會、參謀部蒙藏研究會等代表、主席賀耀祖行禮如儀後致演詞、望討論決議整個有系統之方案、以解決康藏糾紛鞏固西陲國防、次各代表演說後、繼續舉行預備會、通過會議規程議事規則等案、該會定本星期三五、及下星期一開大會各方提案正由該會秘書處、審查整理
南京訊、參謀本部爲解決康藏鞏固西陲國防、電請滇川青甘陝五省府、派員來京舉行西防會議、皓(十九)日下午二時、開預備會、除各省代表、屆時出席計、蒙委會外部、並派代表列席、參部預定出席人員、計次長賀耀祖、所長陳棹王論、蒙藏研究會委員長鐘體道等四人、開預備會議、對於各省提案、加以整理後、號(廿)日即舉行正式會議云

軍縮會又陷苦境 廿七開幹部會

彭克爾氏提出重大提議 令監委會調查各國軍備

廿二日之軍縮會議幹部會開頭即爲險惡空氣所包圍以迄於終結局以休會至廿七日而散會矣當日會議韓德森議長開頭宣明討議一般軍縮問題之旨各國代表中無發言者沈默約有五分鐘而英外長西門氏起曰
政治問題退在政治委員會討議較在幹部會爲宜
而韓德森議長乃言曰
據西門爵士之言關於本幹部會不得討議之事項似須得小委員會之支持然此除作驚外外則無他余關此問題爲與關係各委員會談後而將此提出廿七日幹部會之方針(廿四日日內瓦專電)
廿二日之軍縮會議幹部會於午前中全費於關於常設軍監督委員會之討議當令比利時代表起草關於該委員會機能之報告而在當日之討議彭爾氏提議須附與該委員會任現地調查各國之軍縮狀態之權限彭克爾氏之主張含有重大意義頗惹注目(日內瓦專電)

滿鐵二理事 河本與山崎氏

滿鐵後任理事已決定由軍部推擧河本大作大佐由社員提昇山崎元幹氏矣(廿四日東京專電)

劉峙代表赴濟晤韓 接洽剿匪問題

豫魯蘇交界股匪猖獗 劉耀揚對記者之談話

濟南訊、豫南股匪劉黑七、張黑臉等部、肅清殘其、餘股匪楊洪源部、日前竄由蘇北竄回魯西鉅野定陶一帶、幸經魯西民團指揮谷良友積極率部痛剿、始行潰竄豫東、而最近豫魯蘇三省交界地方商虞城定陶金鄉豐沛蕭碭各縣巨匪李功成股、近復大肆劫掠、茲又合併楊洪源股、勢燄益熾、從橫三省交界間此剿彼竄、無法收拾、豫主席劉爲肅剿股匪、綏靖地方計、特派赴平之豫省委劉耀揚代表來濟、晤省府主席韓復渠、商洽派遣大軍、會剿交界股匪、劉耀揚奉令、已于十九日早九時乘平浦二〇一次車由平來濟、省委張鉞代韓復渠到站歡迎、劉氏下車、與歡迎者略事寒暄、即赴膠濟飯店寓次休息、民政廳長李樹春、省委張鉞、旋赴膠濟飯店晤劉耀揚對會剿三省股匪事務有所磋商
聞劉耀揚以韓復渠督師膠東定今晚或明日二十東下赴濰縣晤韓代表劉、勸商剿匪問題、記者昨日十九日訪請寓次、詢以來魯任務及豫省近況、據劉耀揚談、八月杪因母病由汴赴平探視病況、迄今已二十餘日、母病漸愈、復奉劉主席電令、促速返省、並飭繞道濟南代表探望韓主席復渠及濟南友朋、因魯豫蘇三省交界、近突發現股匪李成部二千餘人、馳聘三省邊匪、肆行擾騷、此剿彼竄、爲害甚烈、爲肅清匪患地方、特飭晤韓復渠氏、商洽派軍前往協同豫軍會剿、該股悍匪、豫省近況頗佳、赤匪大致剿滅、其大本營西都新集已攻克、剿赤軍現正集中其所謂東都金家寨地方日內亦可克復、劉主席現在洛山、指揮剿匪、膠東軍事、十四日在平已略有所聞但未敢相信、昨閱報載、始證實之、現韓復渠即在膠東督師、余或將前往晤商一切

魯人購飛機 集欵之進行

常委會開會 青濟各十萬

又訊、省防飛機集欵會、十九日開常務委員會議、常務委員十一人出席、由靳雲鶚主席簡章提出討論、全體通過、捐啓交趙新儒修理、並議定每星期三、上午八點開常委會各部重要職員均已推定、計爲總務主任靳雲鶚、副主任辛鑄九、庶務幹事成逸安、文書事于蔭仙、會計事陸廷撰、募捐主任朱子芹、副主任苗杏村、幹捐幹事沙月坡、苗杏村、暫假靳宅爲辦地點云
魯訊、魯省集欵購置飛機籌備委員會、在函致市府、略謂關於攤集欵項問題、現已規定、濟南應攤募十萬、青島市應攤募十萬、各縣每縣三千、請出力襄助共成義舉

選舉區制協定未成 甘地續行絕食

因年齡關係已入危殆之境 全印爲憂色包圍

廿三日午後印度教徒領袖及被壓迫賤民階級代表會見甘地而期待被壓迫賤民階級之選舉區制度作最終的解決惟交涉在最後之舞台再行紛糾印度教徒領袖於廿三日夜以關於被壓迫階級選舉區制依然未達成協定故已行明不得着手於妥協案之基礎而在耶拉烏達刑務所中賭以六十四歲之老軀而續行絕食抗爭之甘地氏從廿日正午開始絕食以來迄今已經過八十四小時早已衰弱不堪而苦於呼吸眩暈於廿三日夜竟呈難於啓目之狀態而以交涉停頓之結果甘地氏之絕食似無中止希望全印度今已爲憂色所包圍矣(廿四日布奈專電)

中國銀行 特種欵存廣告

特種活期 「零星儲蓄」以平日樽節所餘之欵零星儲蓄積小成多可作下列等項正用

零存整付（企業治產 婚喪儲蓄 失業預防 娛老基金）
預計將來有正大用途於平時分期預爲存儲以備到期支取一筆巨欵者宜採用此種儲蓄如每月存洋十元繼續存十五年到期可得本利四千四百八十五元五角二分倘再延緩十年提用不再按月續存可得本利一萬三千〇八十七元七角九分

整存整付（企業治產 婚喪儲蓄 其他基金）
凡籌有整欵未至應用時期不欲動用或學校社會等基金及其他企業公積金不動用者均宜採用此種儲蓄以期滿入利息愈積愈多如存三百四十二元十年滿期可得本利一千元如存一千元二十年滿期可得本利一萬四百七十一元

整存零付（養老年金 子女學費 遺族卹養）
預提一筆欵備作將來定用途分期支取者宜採用此種儲蓄如存一百元十五年後開始付還再分十年繼續不斷平均付還每年二次每次可付還本息四十一元七角共付廿次如存洋五百元十年後開始付還再分十年繼續不斷平均付還每年二次每次可付還本息一百二十二元〇七分共付廿次

存本付息（養老年金 子女學費 遺族卹養）
凡欲存本不動而以所得息以備按時支用者宜採用此種儲蓄

織布機

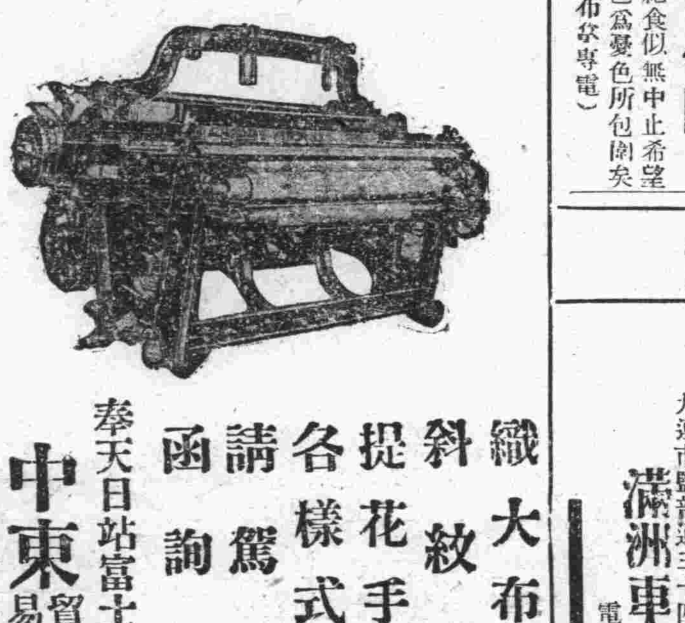

織大布花旗 斜紋坎布 提花手巾機 各樣式俱全 請駕參觀 函詢亦可

奉天日站富士町八番地

中東貿易會社

電話(日本)長二〇二五 (滿洲)四四五五番

帝國館

此篇爲德國烏法社出品內容描寫現代人生之悲哀喜樂含有諷刺性的哲學價值並有滑稽浪漫的表演能使觀衆歡笑捧腹其他音樂上之傑曲藝術上之排演精美誠爲最近電影界上之作也敝館不惜巨資特租該片到連準於本月二十三日放映至二十九日爲止每日午後一時開及夜間七時開映共爲六日間歡迎華客惠臨特此敬告

大連市信濃町 帝國館主人啓

有聲巨片 **給我們的自由**

入場劵發賣所 滿洲車票公司

票價 樓上金票七毛 樓下金票五毛
電話七〇三四番 但在車票公司購買者無論樓上樓下各減金票一毛並送華文說明單一份

注意 諸位如看電影或出門旅行時請掛電話七〇三四本公司派員將票送至尊處便利非常恐未週知特此通告

大連市監部通三十四番地 滿洲車票公司 電話七〇三四番

母體康健兒肥胖 服用本號自生乳 失乳兒瘦母焦憂 一瓶乳下如泉流

缺乳 歇星 **自生乳**
凡母乳缺乏一經採服自生乳必定乳液豐足源源如湧母健兒康其樂無雙
奉天財政廳對面歐美藥房謹製

每瓶現洋壹元外埠購加郵四角

代理店
鐵嶺義和堂 海城素恩藥房 公主嶺三合公 鳳城振豐恒 本溪協盛廣 金州老德記 新民同仁醫院 大石橋衛生復院
營口營口藥房 開原城裏同順成 橋頭驛王鳳池 吉林五洲藥房 千金寨信仁堂 蓋平春堂 遼中縣公立醫院 大連華太藥房
東豐縣成巨東 遼陽義和堂 大連西崗康德記 長春中西藥房 安東東益增 三十里堡驛志遠 普蘭店康德記 瓦房店儒祥藥房

奉天財政廳對過 **歐美藥房東號**

上海 韓奇逢 黑鷄白鳳丸

黑鷄白鳳丸主治、功效經血不調、或久患小產、腹內有病者、成夜不安、眠睡多夜夢者、行經血色不正或黑塊及淡紅者、氣虛虧血咳嗽痰喘、時愈時犯、如同邪因生氣或房事所傷以致崩漏者、結婚數年、從未生患子百發百中、服之、效力絕大、萬試萬靈、雖老婦服不孕子宮寒冷、可謂婦女第一神藥也、或年久之白能發育子之效、一試其效、服此藥百發百中有立桿見影之功
價每盒五圓、每打五十元購服、便知
外埠購買直接向各分公司可也
總發行上海英租界寧波路四百六十二號韓奇逢藥房 無限公司 全國公司五十餘處
北平西單牌樓 天津法租界三十三號路義善里一號韓奇逢藥房無限公司
哈爾濱道外國際 瀋陽馬路灣大紅樓西頭 韓奇逢藥房無限公司

金龍 咖啡店

敬啓者敝店在奉埠首創獨一翻新式樓房屋寬廠宏大設備完善每晚跳舞興趣對於音樂一切全以滿賜顧跳舞餅干並自做西點心各種精果敏捷各種等類一式日新各種糖果精美設備特大喜壽禮品裝式美觀特設包英法種類大喜蒙各界以歡迎並起任見內容近因新提倡營業適宜以酬顧客並無另取小費備價目極廉如蒙惠顧請移玉步光臨是幸
待遇週到本店經理謹啓
也開設奉天商埠地五緯路西
頭路南

庚午醫院

本院新由德法樂廠購到大宗各種最近世新發明注射藥針確有特效治療花柳梅毒病橫痃軟硬下疳及皮膚等症藥到病除立見功效絕無再發等弊今因市面經濟困難及創藥之功效只收藥本以維持患者之困難及創鉛本院著一蓋分文不取凡普通貧無力就醫者望患者諸君莫誤良機

診療科目
內外科 花柳科 皮膚科
產婦科 小兒科 眼科
耳鼻咽喉科 戒煙科

專門戒除阿片嗎啡白面各種中毒戒期迅速毫無痛苦根本解絕負責斷癮保險戒除樓上病室清潔看護殷勤隨時入院 價目極廉

院址奉天大西關上頭路南樓房 本院院長謹啓

又城內設有倉庫兩處日站設有專庫一處張鬻尾皮貨物做欵併代押及國保理中司保險公務等手業簡便利續從優如率惠商請承敝行接至洽

阿波共同汽船出帆(大連)
●開往芝罘威海衛 十六共同丸 九月廿六日
廿一共同丸 九月三十日
●開往天津 長山丸 九月廿七日
●開往仁川鎮南浦 長山丸 十月二日
●開往芝罘 十八共同丸 九月廿七日
阿波國共同汽船株式會社 大連支店

惠通行出帆
●開往芝罘威海仁川 利通號 十月一日
●開往芝罘 福壽丸 九月廿五日
●開往門司宇品今治尾道 照國丸 九月廿八日
●開往西口 泰康號 九月廿六日
●開往安東 海寧丸 神祐丸 九月廿五日
惠通行 大連市加賀町三〇 電話六一八一 六一一七 三五一一

朝鮮郵船出帆(大連)
●開往營口 京畿丸 十月二日
●開往青島仁川 會寧丸 九月三十日
●開往博多長崎 平安丸 十月一日
翠山兄弟商會

大連汽船株式會社 電話四一八五番
專屬貨客經理店 大連市敷島町永和公司 電話七八六八・七二七八
阪神航路專屬貨物經理

大連汽船出帆
●開往青島上海(午前十一時) 大連丸 九月廿五日 奉天丸 九月廿九日 大述丸 十月三日
●開往塘沽 天津丸 九月廿五日一時 天潮丸 九月廿六日二時 長平丸 九月廿八日九時
●開往安東 濟通丸 九月廿六日五時
●開往門司阪神(大連經由營口出帆) 濟通丸 十月四日五時
●開往登州府龍口 長順丸 十月六日 龍平丸 九月廿八日六時

政記輪船出帆
●開往龍口 有利號 九月廿七日
●開往上海 廻安號 九月廿七日
●開往安東 宏利號 九月廿六日
●開往芝罘 永利號
政記輪船股份有限公司 電話四一四一

日清汽船出帆(大連)
●開往青島上海 華山丸 九月十五日 唐山丸 九月十六日 嵩山丸 十月六日 (午前九時出帆)

日本郵船出帆
●開往上海漢口 松江丸 九月廿四日 里馬丸 十月四日

近海郵船出帆(大連)(掛神戶四日市橫濱)
●開往長崎神戶大阪 淡路丸 十月二日
●開往橫濱 玄武丸 九月廿六日 勝浦丸 十月十一日
●開往名古屋橫濱 相模丸 十月十七日
●開往營口 花咲丸 九月廿六日
●開往天津 淡路丸 九月廿五日
●開往基隆高雄 第二蓬萊丸 九月三十日 神州丸 十月十日

大阪商船出帆
●開往天津 武昌丸 九月廿三日 貴州丸 九月廿八日 河南丸 十月四日
●開往橫濱(掛今治) 貴州丸 十月二日 龍江丸 十月七日 河南丸 十月九日 武昌丸 十月十一日
●開往門司神戶大阪(午前十時)(船合設備ナシ) 烏斯利丸 九月廿六日 貝加爾丸 九月廿八日 亞米利加丸 九月三十日 烏拉爾丸 十月二日 哈爾濱丸 十月四日 香港丸 十月六日
●開往福州基隆高雄 福建丸 九月三十日 盛京丸 十月十二日 長沙丸 十月廿五日

承辦各種鑛務事宜

金鑛鉛鑛煤鑛其化鑛山收買及包採並包銷鑛質專門技師調查一切設有以上鑛山請至敝商會接洽商談是荷
奉天浪速通三十二番地
田中商會鑛業部啓 電話長四一二三番

新設 **興町分院** 電話八五一〇 七六七九

博愛醫院

大連小崗子 電話長五四六七 一六八〇九
各科診療 入院隨意
健康相談 骨折脫臼 (愛克斯)光科 電氣治療
各種肛門病 齒科 工
驗血檢菌 普通 異常 分娩
阿片嗎啡戒治療
院長 孟天成
副院長 日冲飛那

痔疾

一般創傷
皮膚疾患
新治療劑

海米精

坐藥 軟膏

HELMITIN

若欲根治痔瘻病
曷不速用「海米精」
不但奏効準、且敢保斷根

本品乃經多年苦心之研究、用精微獨特之技術、從自古即以天惠的治痔藥而謳歌的卵黃中、抽取其特効的藥精、用此爲主劑、加以近代化學所產生的治痔必備品之各種寶貴劑、製成此獨一無二的治痔特靈藥、不論新病久疾莫不藥到病除、尤其難治之痔瘻、亦無需觀血手術、而去病苦失矣、故用「海米精」一盒、勝仕醫院一月、省時、省事、省錢、不受疼、不害怕、任何治痔藥、沒有能及者、誠與醫藥界放一異彩、患痔者之大々的福音也

主治

坐藥 內外痔核、痔出血、肛門輝裂、痔瘻、分娩後脫肛會陰裂傷等

軟膏 一般潰瘍、外科創傷、火傷、凍傷、濕疹、頑癬等

全國各地有名大藥房均出售

總發行所 有限公司 藤澤友吉商店化學製藥廠

大連支店 大連市山縣通七番地

總經理處 大連 日本賣藥株式會社大連支店

●說花柳病之原因

速治之妙法 以及其聖藥

花柳之病人皆畏懼而厭惡之　然此患乃在逍遙快樂之境　而得之者　其毒也人人明知而故犯　雖有教育法不能阻之　雖有巡警力不能制之　其情念一起自已也不能禁　情念之勢頗强　不可不爲之謹愼　倘有不幸而遭花柳之毒　亦須力求治理驅逐其毒根之方法　不然小則傷及其身　大則難得子息豈不是爲人在世之最恨事乎　特是世間雖有靈丹妙劑也世不恐能除去其毒　毒根不去其毒無論何時必發　倘於未發之前　雖有名醫也不能診定其毒聚於何處　如患白濁之病時有止而復發　其他之花柳症　乃隱入骨髓故不易發　發時甚苦　或得妙藥暫時得治也恐其爲再發　予今將其受了花柳毒病之情形　細述於下　一是白濁如不治之必然流之不止　其最甚者　乃是見血點混在其中　然後成赤濁即血淋也　其他花柳毒病　雖已受染其毒而不即發或先見脫落毛髮　或失聲音或患咽喉或生痔瘡　或見身休困倦或失去記憶力　以致座立不安　雖亦細小之事　而無耐久力時見頭重眼朦之苦　飲食無味自已也不知其妙也　今幸有德國醫學博士哈郎氏於學理上與實驗力求花柳毒之原因　指定醫家最爲尊重　能驅逐其毒根之藥配合爲丸　以供愛遊諸君採買　該丸名之曰**哈郎濁血丸**　按哈郎氏當說出花柳病毒之原因之時實爲驚動醫學界上之偉人也　此**哈郎濁血丸**專除花柳之毒無論男女均可服用　輕患者服十天　重患者連服四十天　毒根立即退去永不復發　而然服此丸藥之時務宜時時更換衣服　以溫水力洗其患處　外則求潔其身內則連服此丸　自然安枕無憂　豈不是最妙無二乎　凡愛遊諸君　請勿等閑視之　放心早購**哈郎濁血丸**　不獨可保身體無患其一家亦必慶幸矣如患激烈之白濁者服用**哈郎濁血丸**之時　倘併用**哈郎淋濁丸**其効更妙若是併爲服用則于飯前一點鐘乃服**哈郎濁血丸**又于飯後一點鐘再服**哈郎淋濁丸**立見非常之大功効也**哈郎淋濁丸**能立去汚淨其尿管同時止痛而其濃汁者也

哈郎濁血丸及哈郎淋濁丸各埠大藥均有代售就近採買爲幸

哈郎濁血丸　大瓶二元每六盒十一元小瓶一元二角每六盒　六元五角

哈郎淋濁丸　大瓶二元　中瓶一元二角　小瓶六角　試用瓶三角

總批發處　大連市山縣通九十一　順和公司大藥房

近代人之日常生活之
美與健康供獻品也

雙美人牌香皂

能起桑轢細泡氣味芳香使精神爽快之双美人牌香皂

味の素

(味之素)

烹調講究法

新近聽說各女學堂特設烹調科目專叫女學生學習改善烹調方法、這是將來應當於他們新家庭應用親自要辨改善烹調略、說來這改善烹調雖有種種方法總在調味料**味の素**一宗、果然如擱少許**味の素**做菜就成得好味、滋養而且省得手工、費用哪、蓋是使用**味の素**可謂講究改善烹調之執中的好方法啦。

C—279

奉天

日本學童使節 預定抵奉行程
省市兩署準備歡迎

滿日兩國爲謀滿日親善滿洲國首先派遣少女使節渡日現日本爲答禮而歡童心計特在日本內地各小學校選拔學童使節一行十五名派遣來滿由西村渡邊上沼橫川田村諸幹部導引之下決意於三十日午后一時半之急行車滋奉省公署市署屆時除派專員躬往驛頭歡迎外並令市署之音樂隊亦前往奏『歡迎等情已誌前報茲悉該一行抵奉後即往訪關東軍司令部奉天神社忠靈塔滿鐵及日本領事館後即搭於瀋陽館於十月一日首往北大營參觀嗣後訪問省公署市政公署協和會正午前臨省市主辦之歡迎午餐會及協和會之茶話會夜間向日本內地放送無線電二日赴撫順三日再來奉轉道經由朝鮮而歸國云云

之並希參照第三以下各項對所管區域特別致力爲禱又本件原非强制者是以應勸誘如何之地方及機關且醵金應以何爲標準凡茲諸點應加考慮者甚多皆希貴職裁量執行之但務希施行普遍以期達成本件之趣旨爲荷等因到署除分行外合亟抄同原件令仰該廳遵照迅將所屬職員按照規定應扣義捐醵金定出標準雖勸募範圍務於九月底以前連同名冊一併呈送到以憑彙轉勿延爲要云

孔學會將開成立會
須俟文教部核准後舉行

奉天大南門外孔學會籌備多日一切就緒最近會員已有百餘人惟正式成立日期現尚未定據開會中人云新京民政部已經批准立案尚須俟文教部一度審查後接得正式令文即開成立會云

省令各機關扣薪救災民
於九月底冊報

省公署頃訓令各機關謂總務廳案呈准國務院總務廳函開茲依各部總長之會議按左記第一項之標準向中央及地方各機關之官吏募集水災義捐金以救濟慰問北滿及其他大小被害地方現中央政府正在進行此事然對地方各機關則希按左記第二項之分擔處理

法院旁聽記
賭犯四名審訊中 二人撤銷上訴
劉實全夫婦請求減輕 法官問明後定期宣判

世風日下人心之狡猾之愈奇比之年來之經濟困窘而生種種之變態生活之方法其類殆不可枚舉如花會也拔會也以及一切之押彩等枉非取巧弄機以圖得筆橫財略甦一時之困然竟想雖如此而其結果大率適得其反如花會事意固近於儲蓄然所得不償其失結果多着困累本省年來遭斯律者殆不可以數計婦女小兒皆資餌貴不授之會中結果利雖豐厚得者有幾其終也押會出會均義只如洗室如懸磬得財而反失財弄得愈弄愈拙更其波及社會曰壞風俗澆漓經濟愈形破產人心日趨險詐日昨瀋陽地方法院審理一押會上訴案件原來押會被抓者爲劉實德劉王氏王治波王顧氏四人在原審各罰大洋十五元該四人不服原判更重提上訴劉實德劉王氏爲夫妻故基訴之目的理由均相同其上訴之目的在減少罰金其理由爲一劉爲一個措大收入毫無生活維艱如此巨款何以償之二奉海站之會局既屬公開又有行政警察之護衛與彈壓民既以其爲公開而又見市人沒不去押故以爲非爲犯法之舉也還請法官原諒才好至王始波與王顧氏亦係夫婦在辯論之始其目的與理由尚不一致後經法官與王始波之解釋双方才趨一致蓋王始波聲稱當書呈上訴之際適在本市商場（第一商場）當商上訴一事乃劉實德之代辦並非本意今既到此亦惟有請求原諒減輕罰金而已其妻王顧氏則稱一介婦人何處賺此巨款實無力領罰更身爲南方人（王顧氏上海人）不知此方之法律請求減罰但其後王始波因商務羈身無暇打官司乃在法官解釋下又會同王顧氏同時撤消共上訴云茲誌其梗概於後

法官問劉實德多大歲數答四十歲問什麼地方人答河北省保定人問住什麼地方答住本小北關取意胡同問作什麼事情答我是個泥水匠問劉實德原審因你賭博財物罰你大洋十五圓不服原判請求上訴理由是什麼答小民係一個泥水匠即一年能賺多少錢罰這十五元雖不屬多然在此生活更難的時代無工可做連生活都不容易維持而況如此十五元大洋叫我那裏能賺得到呢望乞法官想情多多的原諒少少罰點或至於不罰才好呢更本城會局太大小小不下十餘個均屬公開而且又有行政警察的彈壓而隔壁隣右又多行會押會之事故在逢場作戲而押會之利倍三十在此生活衡極奇窘之秋押之若中則可得多歟解生活之困在此百業凋弊之時無工可作無法可錢如以小本押會保得一中可免數十日之苦工民之押會乃藏萬不得已之計還請法官想情少罰則感恩不盡矣

問劉王氏多大歲數答三十七歲問什麼地方人答河北省保定人問住什麼地方答小北關取意胡同問劉王氏你因爲押會原審罰你十五元你不服上訴的理由說來答我是老娘們我當家的無力賺錢並且我們老娘們看人家都押會那裏知道是犯法呢所以請求不罰或少少罰點才好呢

問王紹波多大歲數答二十七歲問住什麼地方答住小北關取意胡同八十九號問你賭博財物在原審罰你十五元你不服上訴的理由是什麼答他們（劉實德等）寫呈的時候我並沒在場我是在第一商場作買賣來着那麼現在既然傳我到堂我也只好說一說原來奉海站的會局是公然出會可見他是公開的同時還有行政機關的警察當場彈壓更以爲這是不犯法啦所以我雖上訴時未在場在我却願意要求少罰點法官乃向之聲明謂司法是獨立的而辦理案件亦依固定之法律辦理比之會征之設立原屬賭博財物既未經國家正式官告廢止賭博財物爲無罪那麼我們司法上不管他公開不公開既犯法律即拘訊辦同時上訴一事並非不服原審聲請上訴而即依其上訴之目的宜判也蓋上訴乃訴訟當事人一之種權利如何願意行使也無人阻止你不願意行使也無人勉强你而法院對於上訴人之再判或以爲原審太輕而更加重或以爲原審失當而減輕之或認爲原審失當而銷除之皆不一定並非訴訟人上訴請求減輕而法院即行減輕也比之賭博財物得科以一千之以下之罰金是加罰之多寡又在法院斟酌罪之輕重而定罰金之多寡如同時如加罰而無錢則可每元錢易以拘留一日比如罰你十五元如無錢來交可換作拘留十五日究竟你是願意不願意自由不願意個罰那是你個人的自由王紹波請問若那麼說我不上訴行嗎法官答我方才不是說來的上訴是個人的權利你願意施行既無人阻止你不願意施行也無人勉强王始波謂那麼我不起訴我有錢我就出錢我沒有錢住十五天監獄也就行了吧法官答那麼好你就畫押撤消上訴

問王顧氏多大歲數答二十七歲問什麼地方人答上海人問住什麼地方答住小北關取意胡同問你不服原審上訴的理由是什麼答我是個老娘們又是南方人不知道這方的法律同時我又不能賺錢所以我請求少罰或至不罰那更好啦王顧氏正在請求之際王紹波神口聲言假設把他押起來我家無人照理同時我也買賣很忙的無暇來打官司她也和我一樣同時撤消上訴案法官又問王顧氏你意見如何王顧氏說不畫押撤消上訴惟劉實德與其妻劉王氏或誠有苦衷其屬亦始終自稱困苦懇撤我討會弄的并沒有三跑心封四元我起初並沒有押會畫消法官問劉實德在什麼時候押會答在五月間交銀有三十又問劉王氏你押幾回答一共押三回答共押多少錢答第一次押一張票（每票十元）第二次押兩張票第三次押三張票問至此宣告辯論終結候期宣判

德源石橋收回官辦 募捐緣簿取銷
瀋陽縣奉令佈告商民

瀋陽縣公署奉省公署訓令謂前吉林紳士谷兆年等發起募捐修築德源石橋刻已經收回官辦通令前發之捐簿取銷該縣特佈告人民週知茲將佈告原文覓誌於下爲佈告事案奉奉天省公署訓令民總字第七號內開爲通令事案准吉林省公署咨開案照吉林省城西溫德河子地方原有木橋一座於民國十四年春間經該地紳民谷兆年等公議募捐改建石橋即以德源石橋命名俾利行旅因工程浩大需款又鉅歷時數載迄未觀成現在此項橋工已由敝署收回官辦責成永吉縣縣長監修所有從前募捐辦法應即取銷茲據永吉縣呈報轉據該谷兆年等呈明辦理募捐事宜先後派出勸募員二百九十七名領有緣簿三百八十四本前赴奉吉黑三省各縣募捐一時通知不及請將未收回之緣簿通飭作廢并嚴禁募捐以免藉端滋擾等情前來自應照准除指令并分別咨行外相應咨請貴公署查照煩爲通飭所屬一體佈告嚴禁爲荷等因准此除登省公報公佈并分行外合行令仰知照并飭所屬一體知照一面由市縣公署佈告嚴禁此令等因奉此倘嗣後遇有此項橋工募捐應即嚴禁以免藉端滋擾仰各商民人等一體週知此佈

大同元年九月二十三日 縣長謝桐森

保安隊遺防由警隊擔負

保安一二兩大隊出發各瀋陽各區剿匪一節已誌本報茲聞所遺防務已經警務廳責成瀋陽縣警察廳派警察隊填補該廳遵即於月之廿二日起派所屬警察馬步隊全體按照保安隊原設之各地哨所令步警入夜駐守馬隊巡查維持治安云

禁止翻印圖書照片

奉天省公署于昨奉執政府訓令內開以皇宮博物館攝照所藏金石字畫各種物品照片於歷史文化均重要關係與普通者不同誠恐各攝影家轉複製漸失其眞及與歷史固有之文化有碍凡蓋有該管圖章各照片禁止翻造云

孔聖誕日開講演會

本月二十七日爲至聖先師孔子誕辰孔學會除於是日正午舉行釋奠典禮外並由正午起至午後二時止開孔學講演大會聞已敦請與向之前孝升書院主講袁潔珊白佩珩馬宏久王希哲諸位耆儒擔任講席並聘請各學校各機關參與斯舉屆期必有一番盛況云

外人干涉訴訟 須報部核辦

奉天高等法院現接到中央司法部第二三三號訓令云查各省邇來時局未靖間各級法院及檢查廳等處時有外人不肖份子包攬詞訟無理取鬧甚至重大刑事案件竟强請停止拘押爲種種不當要求不聽則出其脅迫言動百端要挾非達其目的不止以上所聞如果屬實是不當紊亂我滿洲國之司法除其中外人確係品學俱優受當事人委任而依法代理辯護者自應照常辦理外所有前述情形長此以往何復成何事體本部職員所在不容默視爲此令仰該院轉知各縣地方法院嗣後對於各刑案件無論外人爲之辯護代理或輔佐及其他事實上種種不當之要求若其中祇與外人有關者應即迅將該案開具節略及外人姓名經所等項選報本部如其不當要求即係該外人所爲者並應於未經核准前先行選報本部聽候核覆毋稍懈忽切切此令聞高等法院奉此後即于二十三日轉知各縣地方法院一體遵照云

王冷佛氏任民報社長

民報社長張夢九辭職該社特聘盛京時報主筆王冷佛爲社長王氏於日前赴京請示一切於月之廿二日返奉廿三日午十二時到社正式就職並對各部職員有極懇切之訓話云

日本警署中犯罪統計表 近幾個月激增

瀋陽九一八事變之後在日鮮之失業者皆目爲事變後之滿洲氣象必爲之一新腦海中頻做一擲千金之夢遂蜂擁來奉安知事實與想象相距太遠天常日久囊中濇滋尤爲生活所迫日違法律挺身走險以致犯罪事件逐日增加據奉天日本警察署調查滿洲事變前後一年間之犯罪件數表中觀之於事變之當時雖然較比客歲減少但最近幾個月來突然激增茲誌其比較表如次

昭和七年一月至八月間殺人七起强盜一九件竊盜一二五三件詐欺橫領一〇五件其他百六二件計一五四六件

昭和六年一月至八月間殺人九件强盜二三件竊盜一四二六件詐欺橫領一〇九件其他一七二件計一七三九件

但以犯罪總數觀之本年尚減少一九三件云

撥給各縣行政貸款 民廳發放車牌
省公署發表兩項消息

奉天省公署於本月廿三日午前十一時招待記者發表左列之消息

（一）民政廳發放車牌 省公署據民政廳呈報查本省所發各種車牌本年計應需十六萬片業由本廳委託第一監獄製造在案茲查此項車牌一部份製出本費每片規定大洋一角五分刻已通令各署按照定價繳款請領

（二）省署發給各縣貸款 民政廳呈據遼陽瀋陽等十三縣公署先後呈請均收該縣行政費缺乏懇請貸款救濟前來查當屬事實已准由奉天滿洲中央銀行貸款接濟計撥給瀋陽現大洋二萬元遼陽二萬元遼中兩萬五千元海城兩萬五千元蓋平二萬五千元新民二萬元盤山一萬五千元興城一萬五千元鳳城一萬五千元輯安五千元本溪一萬元昌圖一萬五千元遼源兩萬元

瑣事拾零

△偷兒行竊毆傷事主 小南關馬箭道胡同門牌一七五號住院王升發家道小康月之二十二日夜半突來偷兒撬門入室甫登炕竊物之際被王知覺起身大喊有賊該偷兒見勢不佳奪門欲逃王係山東人性粗舉行木棒向該偷兒拋去該偷兒大怒拾起木棒痛擊王之倒於地頭部血出待同院人趕到時偷兒已杳如黃鶴矣

△老嫗中瘋慘狀堪憐 月之廿二日下午三時許小西關大什街地方法院門前有一老嫗年五十許衣衫襤褸形容憔悴坐於道側口講指劃圍有多人觀看老嫗操山東口音謂我欠他現洋十二元他硬將我的車和驢奪去抵債我的兒子還被他打傷了現在不能動彈我特來城告他把他槍斃了才能解了我的恨該老嫗講畢大哭哭後復狂笑不止人始知其中瘋氏里居好事者問之則不答哭笑無常狀甚堪憐四時法院下班門衛告以明天再來告狀吧該老嫗怒目視之徐徐起身南去云云

△調戲少女一場武劇 小北關取意胡同路北大門住戶吳姓女年方二八顏不惡惟性極浪漫故附近一般無賴者流多思接近藉親芳澤女亦大開善門來者不拒因之浪蕩之名後彰月之二十三日午後一時女獨自在街頭閒步有該胡同六十七號院內王龍子舖之學徒某亦素慕女名者乃隨女身用醜言調戲詎女竟翻臉無情破口大罵謂如此調戲倫被其父母得知定行驅出家外非令賠償名譽不可正在不可開交之際有該藝徒同院居住之某甲代抱不平以該藝徒無故調戲女子實屬不當遂大加詈罵俄而雙方竟行動武該藝徒被某甲以木棒擊破面部血流如注而彼女則已若無事然退而作壁上觀矣嗣經該管警察將一干角色帶至天后宮分所大加訓誡並將該藝徒及持棒毆人者各打手板三十釋放了事云

△拐犯被押逃歸領回 大西關五斗居南胡同某住戶差役宋子儒者于去年由本溪湖奉來拐周姓少婦來奉同居於本月二十三日被該少婦本夫查悉來奉報告該管五斗居分所經陳所長帶警士前往將拐犯宋某逮捕即備文送警察廳現已判送教養工廠二年該少婦由其本夫領回云

海城

被綁人票十四名 以兩千元贖回
四區馬圈子遭劫獨重

邑四區轄界之馬圈子前者被胡匪浩劫各節已詳前報茲聞目下已屆收拾禾稼之期村民多有返回本村刈取食糧者匪人探知夜半闖入該村綁去鄉民十四名拉入營口境界聽候贖票迄今已經旬餘共用現洋兩千元將衆票贖出矣據人票劉世鐸云當入秧子房時經匪以次吊在梁上用皮鞭痛抽之打的呆若木鷄始行放下再按各票之口供擬定價格派人送訊於其家限期贖票至夜晚決不容肉票合眼看票者皆係兇狠異常之彪形大漢起更之後則用鐵絲一個由一人接之傳於肩膀下著如此循環遞轉死則更換之蓋恐其乘隙逃跑也因赤體不敢合眼匪之法亦毒矣哉

地主不割田 貧人收穫之
儼然不耕而食

本城自夏至秋胡匪肆意騷擾以致鄉民多離家遠逃現下已屆收秋富者多不敢回屯而一般家徒四壁之窮漢本不窮民現下乘有田無人割之際到大田之中任意收穫如苞米高粱等居然倉箱既盈得便即到城中賣粮腰纏累々而返一般地主雖知之亦無可如何因之一貧如洗之農夫儼然不耕而食不織而衣亦時勢使然也按貧民雖係掠取他人之物爲已有猶勝稻穀於熟過落地變成腐敗物也

城內官紳恭送憲兵司令官

關東憲兵司令官於月之念三日由旅順赴奉路過海城站本城孫縣長趙財務王實業韓教職警務各局長俱於午後一時躬赴西站見送云

時並函知各機關派員監視以昭愼重云

招集各村長來城 會議防剿胡匪
添編自衛團實行聯防

本縣知事孫斗南近來鑒於匪勢猖獗農夫割大田饒有可能性惟既割之後儲之倉箱胡匪是否重來搶奪尙難逆料爲保持民食計孫知事於三日前曾傳知延鐵道線之村長副等於二十二早務須一律到縣各村長屆時相率入縣署開催一防會議大致不外編聯自衛團各村長應抱定患難相助之精神抵抗胡匪以免有栗不得而食之憾云

營口

地方警察署 招募馬警

本縣地方警察署長李金聲氏現爲厚充兵力起見定于二十四日在署招募馬警四十名月新大洋二十元馬匹馬乾伙食均是自備聞應募者頗爲踴躍云

鹽務署定期 拍賣車馬

駐營鹽務署現將查獲鹽犯之大車馬匹爲數甚夥均沒收在案定于二十六日午前十時在署內舉行拍賣聞其價頗廉屆時

安東

襲擊三次未得逞 鄧匪仍不死心
竄入安鳳交界長山子 又有進攻東溝之警耗

東溝鎭茲自事變以來爲鄧鐵梅匪幫所攻擊一二次卒未得逞該匪幫又有攻擊東溝警耗各該商民均已惴惴不安矣惟以啓鵬及市警第四分局長李邦政等之聯防佈置堅固恐不易得逞云云 安東縣五區與鳳城縣搭界距市內九十餘里日三日間鐵梅匪幫竄入五六百名盤踞該處駐在大東溝王公安隊長現正率隊往剿中

安鳳之匪氛 草河口出搶案 綁票廿餘名

頃據鳳城縣三區警訊日前十九日午後該區駐防縣公安第三中隊尖山窑突去有鄧鐵梅李子榮兩匪幫聯合將該第三中隊包圍以致双方開槍射擊悉爲匪所掠去警官隊長及兵士七名均已陣亡匪乃他適云 又寬甸縣四區境磐石村居民紀鴻寬家日前十五日突去步匪多名因紀某機敏由後院逃出復將紀之子綁去又該區區長泡子村日前有李子榮股匪四百餘名任意搶掠聞該駐軍警現正會合剿擊中容訪再誌 日前十三日安奉線草河口驛深夜突有慣匪保國及龍串地龍等幫計三百餘名闖入該驛乃入天佑公司肆行搶掠計損失財物核四千餘元又綁去該公司少東傳元濤與公司執事之子劉保安均係幼兒天順號小孩二名又將王永昌之妻打死綁去王之小孩二名並瀉子明等計共綁去人票二十餘名臨行將天福號德慶泰及某洋貨縱火焚燒遂率隊而去云

收穫期間匪警告急 綁票搶車馬

頃據南三四區來人談及現正農村收穫之期日來股匪李子榮等幫嘯聚五六百名到處滋擾强索馬匹綁票勒贖等案又已告急望當局速籌剿立策以解民倒懸也可 安東縣三區五道溝現有双羊帮十數名日前十八日將該處孫家粉房及馬姓等戶大車輛馬受搶牽去値茲秋收期間該戶等均係莊農其出禾將指何以拉運尙望當局等有相當取締以安秋季之收穫也可

江橋防疫所撤消

安東防疫處前於江橋所設之防疫檢驗所茲已秋令漸寒疫氣減殺且以江橋南段日方已妥愼設有防疫所而我方所設之檢疫所自無存在必要遂於日昨業將該所撤銷其他各處仍舊檢視以疫氛消長爲標準云

遼陽

陳練長英勇 打下人票多名
一區得慶昇平

本邑第二區聯村自衛團練長孟德林因事辭職遺缺經楊縣長委任衛團騎兵隊兵陳乃倫接充該練長王賀彬爲總稽查保境安民剿匪爲務各職員均矢以廉潔自持部從新整理日夜遊擊以防飭部屬晝夜遊擊在十區界黑山屯將股匪同樂日幫在擊散打下人票四名九月五日在二區台子村又與胡匪四海接仗匪約四五十名自衛團僅第三分隊約廿名與之激戰數小時匪不支當携傷亡匪十數名向東北方逃走遺下人票四名當天黑兵少故未窮追逐奏凱而旋該練長自接事與匪接觸不下十數次戰無不利其忠勇可知日下二區地方安靜人民安枕皆該練長隊長閑兵不怕死之所致也

新京

以五義會之紅粮 賑濟市內貧民
先領賑條再持條領米

新京特別市長金璧東氏前查本埠大經路五義慈善會會員因通敵有據業將一切人犯送辦近查該會尙存有大批紅粮約百數十石亟應處分以清逆產金市長因見本埠如處避難來京人數甚夥因內中顛沛流離情實可憫必須由官方拯救配分發於一般貧民以此項逆粮完全分特於日昨訓令五大區長速將赤貧之家分別具報送往市署里由市署發給領米憑單以便分散此項逆粮各分區長奉令之下當即詳細呈報訂於本月二十三日令該貧民等赴公安分局領取賑條以便憑條領取所有市內貧民均皆感激金市長救濟貧民乃萬家生佛不置云

慶祝日本承認 立法院演戲

新京立法院近爲紀念慶祝日本承認滿洲國起見特自本月二十二日起在該院後庭演唱慶祝紀念戲以示萬民歡樂該院訂於二十二日午後五時起至二十二時止二十四日午後五時起夜十二時止二十五日午後二時起晚八時止二十七日午十二時起晚五時止同晚六點起夜十二點止該院定安新京戲院全班並有名票賈鴻疇全班梨該院職員科長秘書等均皆化裝參加表演其來賓方面除各部院長外並有各機關職員一律免費以示慶祝該院並在沿街各處貼各項標語五光十色極爲壯觀云云

吉林

公安局會議防務

吉林省會公安局戴善一局長於日昨特召集各分局隊長局內勤務督察長及各科長等開局務會議並討論省防事宜以利進行而鞏城防至午後三點始行散會云

禁止着制服治遊

吉林省長公署現奉國務院民政部訓令嗣後不論軍警各界一律禁止着制服記章等治遊娛樂場所各處以重紀律而維秩序省署當即遵令轉飭所屬一體遵照云

撫順

祝鄰邦承認 敬電執政致賀
並武藤全權

滿洲國立國已越數月東鄰帝國早有首先承認之醞釀茲於九月十五日日政府已正式承認此三千萬民衆之新興國家基礎益臻鞏固縣公署即於是日下午敬電執政致賀電武藤全權特表謝忱同時通令全市商民懸旗結彩以資慶祝云

夏縣長籌設 難民救濟會

撫順近來各處大小股匪出沒無常焚殺慘酷一般鄉民一無所存村舍亦被焚燒父母妻子逃散分離各不相顧露宿風餐饑寒叫苦聞夏縣長饑溺爲懷目睹慘狀惄然憂之近特籌設難民救濟會以資收容并側重於婦孺方面現正釐訂辦法中不久即當實現此會成立則鄉民逃難來縣者得所依歸矣

佟警務局長到任

撫順警務局長盧監周自任撫以來雖盡警職然而地方多有不靖反感前因某要案被憲兵隊看押遺缺不可一日無人負責前日警務廳委佟延勳爲撫順警務局長前某有力者推薦朱海珊已作畫餅矣

本社電話

經理部 四〇三四
編輯部 七五一三
新社 二一八一四

本社啓事

分社若以現大洋以外錢鈔匯交本社時按左開行市

▲今日之行市

大洋兌金票 八九、五〇
大洋兌鈔票 九三、一〇
大洋兌小洋 一二一、五〇

經理部啓

贈書
肺癆病特效藥「三那星」出世

從前死於肺癆病的都是冤枉死
目前正患肺癆病的都可以不死

三那星治一二期肺癆病……藥到病除
三那星治第三期肺癆病……起死回生
挽救數千年來名醫不能解决的難症
解決數千年來名醫嘆爲無藥的重症

肺癆病不難治
三那星非奇藥

「雖在不能攻破肺癆菌之蠟質保障在三那星則可以攻破肺癆菌之蠟質保障及結節武器！」

茲送三那星實驗報告書及最新肺病療養指導書 書中詳載肺病之種種療養新法，有肺病者不可不看，函索立即寄贈

肺癆病特效藥三那星。新發明

二十世紀唯一無二之肺癆病特效藥「三那星」其第一主要成分、即在溶解肺癆菌之抗酸性腊質及脂肪性之內外膜、並軟化其結節、使同時配合撲滅肺癆菌的、其餘成分之藥力、深達於患部而克奏其功

三那星治一二期肺癆、無不藥到病除、即最難治之第三期肺癆、亦莫不克奏其根本治癒之效、故三那星出世後、各國名醫無不爭相採用、或視爲治療第三期肺癆之特効劑、自有史以來不可解決之肺症、從此隨有救星矣

三那星之試驗及功能

三那星在中國、已經衛生試驗所化驗證明、藥性和平、絕無任何禁忌及副作用、比較全世界各國爲最多、現有三那星特効療肺藥出世、實患肺癆病者之一大福音也、將其試驗功能略述如下

◎設於試驗管中、實驗「三那星」之藥力作用、則一分鐘後、肺癆菌皆消失其抗酸性、至三分鐘後、則此肺癆菌完全溶解矣

◎依動物試驗、則發見「三那星」能滲入結核病竈內、殺其潛伏之肺癆菌、則盡失其抗酸性、此足證其病竈之完全溶解矣

◎如肺癆患者內服「三那星」一星期左右、則立見痰之稀釋、體熱之下降、心身愉快等狀態

◎更繼續內服「三那星」、達三十天六十天以上、則顯見體重增加、食慾激進、一切症狀、逐漸緩和、終達其同天再造之偉功

▲價目▲

每瓶一百廿片可服十天定價大洋十元
每料六瓶可服六十天定價大洋六十元

上海仁記路三十五號美商愛世開洋行獨家經理

奉天十一緯路七道街口
哈爾濱外四道街十三號

美商愛世開洋行

新貨運到……本行倉庫燬於滬變來源不繼斷貨多時惟愛護肺癆病家便於索閱療養指導書起見雖廣告照常刊登而無從購藥爲憾現在德國新貨運到請向就地各藥房購服爲荷

結核病原菌發明家 考克博士小像

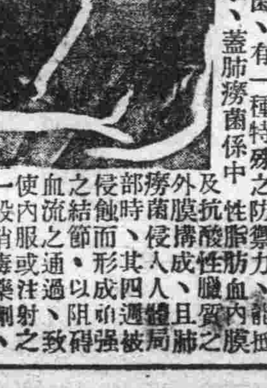

之歎、蓋肺病並非無藥、實因有之純症、如咳嗽咯血等及第一期之肺癆而已、其頑强臘質及脂肪性之外膜而使藥力直達於患部、本撲滅肺癆菌、以達完全治愈第三期肺癆重症之目的耳！

肺癆病之危險和難治

肺癆病之症象、爲發熱盜汗、食慾減退、咳嗽咯痰、失音、咯血、等初起時爲第一期、肺癆完全形成時、爲第二期、及至肺臟形成空洞爲第三期、肺癆爲最兇險之慢性傳染病、凡與人接近者、均有傳染之危險、一經傳染、即難治療、稍一不愼、每至轉入第二三期之重症、而至不可救治之狀態

肺癆乃係一種微細之肺癆菌、盤據於肺臟、破壞肺體組織成爲可怕之肺癆症、發現肺癆菌者、爲德國醫學博士考克博士、此項肺癆菌、有一種特殊之防禦力、能抵抗一切外來藥力之攻擊、蓋肺癆菌係由中性脂肪及抗酸性腊質之膜所包圍、醫藥無由侵入、且其人體患部成結節、阻礙藥力之通過、故注射或內服之藥劑、一般均無由達於病竈、終不能破壞其根本、故肺癆病之難治也

三那星
肺病患者之肺臟

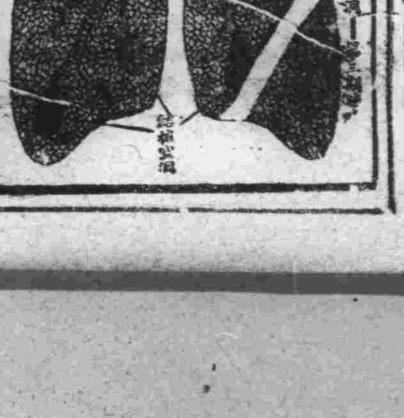

最新發明肺癆病特效藥 功能溶解蠟質殺盡癆菌

公主嶺

滿日官民歡迎中 馬縣長凱旋矣

克復伊通殺匪百餘名 官兵陣亡二負傷者八

懷德鄰縣伊通自被大刀股匪攻陷後所有本縣縣長馬孫民氏率隊援勦等情業經揭載報端茲已於本月廿一日凱歌歸來合將赴援經過及克復伊通詳情臚列於次以饗閱者縣長率隊於十七日出發分三路追攻至滿丈溝集中值天雨未克前進十八日晨刻取道靠山鎮南抵大孤山之後天已向晚聞有股匪全勝海交林中好老頭好等幇千餘名大孤山鎮幇踞攔住去路再欲前進即槍聲頻發似有迎敵之意我方命炮還擊數發因暮色沈沈攻擊未便作罷斯晚宿於大孤山後張二財主家嗣聞傳云伊通城破之翌日匪首全勝即率衆將伊通張縣長及各機關首領在城外奏姓家劫出刻已帶至大孤山林姓家勾留云云正計議討伐中渠方已派出代表伊通縣楊教育局長前來爲全勝等匪說降之事縣長以匪勢方張爲免去正面衝突並擬利用以毒攻毒之計立允其請當晚商定反攻計劃議決以臂章顏色爲符號其他股匪均爲白色全勝之股獨爲紅色以此作爲識別而判順逆於十九日拂曉全勝即率黨羽由伊通西門混入城內開槍猝擊其他匪衆因事出意外途大潰亂我方隊伍聞聲趕至伊通西門外西窪子地方由迫擊炮隊開炮遙擊並於迫炮掩護之下縣長指揮官兵奮門長驅直入加入巷戰匪衆覩勢不佳齊擁至東街抵拒我方節々前進縣長復催隊由西門內劉姓家展進至洪姓家策劃作戰士氣激振匪方愈不支遂有由南門東門陸續退出也惟尚殘留一大部分在東內北燒鍋及任姓家依勢頑抗我方第二區隊分隊長宋永喜殺賊志切奮身先士卒獨闖入大刀匪內手持匣槍輪擊打完數槽之後於再押子彈之間刀匪已蜂擁逼近前刀槍交施匣槍已不及用遂被刺死於亂槍之下大隊副王鴻俊自衛團總隊長寶祿奮臂直前猛力痛擊斃匪十數名始退去王大隊附隨從項某額上中彈傷一處未幾身死時任姓及北燒鍋等院尚有匪衆千餘依然固守發炮轟擊共廿餘發院內漸火起匪遂不支乃紛紛潰去我方隊伍復擊生擒刀匪首領劉寶山及從匪等共三名並由苟姓院內救出被擄男女八名自晨七時攻入要午後三時遂得城內匪衆掃除淨盡完全克復檢屍枕籍共斃匪一百二十餘名我方陣亡者二名負傷者八名匪賊西退出城內秩序極待恢復縣長除張貼佈告安民外並找出伊通縣長張柳橋負責維持並責成降匪全勝擔任警備求斯晚縣長宿於城內福興當與張縣長妥議善後方策一切就序後於二十日遂整隊北旋出發時城內商民齊泣請留大有依依不捨之勢而跟同北來者男婦老弱共計大車廿餘輛中途宿大孤山張姓家廿一日由大孤山起程返懷本縣商民及各機關爲歡迎計在縣署門前搭凱旋門一大街之西會雲齋近處搭凱旋門一門額特書歡迎凱旋四字西南城門上亦標題歡迎凱旋字樣全市商民一律懸旗午後二時各機關職員人手一旗齊赴西南門外鵠候歡迎日方參加者計新京軍部特派員及河北憲兵司令守備隊大隊長等滿方第三校全體學生職教員及留守警察縣衛隊自衛團等夾道排列作極盛大之歡迎於六時縣長率各隊先後到來軍樂齊作歡聲雷動頗極一時之盛救出之日人巳載與俱歸生擒之刀匪首領劉寶山等三名及重要死匪首級二十四個捕獲之贓馬餉車大刀旗幟等物均行拉載來縣云

延吉

保衛兩分隊 改併爲中隊

郭聯啓爲隊長

延吉保衛團住縣街第一正隊一分隊及三分隊負有保衛縣署之責李縣長蒞任後以隊伍複雜指令總隊部從新改編合併以便指揮靈活茲將兩分隊併爲一中隊已委郭聯啓爲中隊長云

和龍

郭辭張就 財務處主任

延吉鄰縣和龍地方財務處主任郭景升近因病辭職劉縣長當據情轉省署並保擧士紳張鴻翔充任聞已蒙省署邀准刻郭張二氏正在交接中云

延吉公園附近 鮮民被綁去

延吉西公園附近小墩台下有鮮農金某家於十五日夜七時頃突現匪人五名均持手槍將金等二人綁走向北遁去云

擧行之慰靈祭 及軍旗祭盛況

延吉滿日六十二勇士之慰靈祭依遵定期於十五日午前八時開始祭典自從十四日繼續未止之陰雨至十五日午前躍然晴霽與祭人士非常踴躍由派遣隊長朱警備司令長谷署長高籌備處長小玉軍司令代理瀧山總領事代理四縣々長致詞有志及滿日軍警學生之參拜至午前十時三十分繼續擧行七五聯隊十二週年紀念軍旗祭先將軍旗接至奉安所自池田朱司令龍山諸氏祝詞各滿日各軍分別致軍禮十二時始行祭畢午後一時乃在公園擧行盛大之宴會與宴者盡歡而閉會各界歡衆至一萬數千名之多十六日仍然繼續表演餘興云

昌圖

一區各村受匪患 四日間之猖獗

綁去人票擄掠財物

本邑自上月以來有大股胡匪破金鎮路通江二四兩區匪焰滔天一般無槍階級之三農風餐露宿衣物又被搶空禾稼半被放馬夫淚灑頭妻啼枕畔樂歲終身苦堪爲該農等寫眞焉茲訪錄一區匪訊於下月之十四日黎明時匪首順長雷帶黨約二十餘人由邊裏突然串來搶去輕便鐵路北側興隆溝屯一周維久家騾馬四匹綁去人票騾子一匹馬於越南蒲線之際並卸去下馬仲河石姓家借用伊親王貴之騾馬各一匹仍回東邊裏去云

十五日夜十一時許匪首四海紅等三十餘人乘新力屯孫殿昌家之不備齊跳院內意欲搶牲畜綁人票詎孫家兄弟愚猛善鬪與匪交手擊斃匪人二名擊傷數名餘匪膽怯逃散而孫僅孫殿隆一人受傷數處云

十六日夜間順天雷會同匪首大綠三四十人陟然到十八頃屯意欲捐搶出榮久劉全等數家因劉田兩家在相當防備双方苦戰三時之久匪等迫該屯愚婦愚夫火燒田劉二家房間李家祖宅不忍執火燒出榮久之房死於匪人槍彈之下劉全恐傷及村人開門揖盜歸綹劉全兄弟被匪綁去並搶去劉家大槍三支田家大槍兩支子彈若干綁去胡成人票一名云

十八日夜間前綁漢溝屯富戶周大合落家人票之匪又行窟來將周家當家人綁去搶去大槍一支於窟回之際並將崔家溝屯蘇仲王玉二人一齊綁去

二十日晚間有匪一幇匪首不詳又槍殺昌圖驛東南隅日人農夫北澤一名並槍傷日姑娘一名匆々綁去日人佃戶王昭殿高雲海二人而去云

唿匪人如斯猖狂城東一帶民不聊生矣不知徐區長亦有所聞否曷速放還義勇明德達善三村之聯防隊吳隊長早早圖之倘只顧城防不思保民迨匪勢滋蔓恐難除也二四兩區人民水深火熱之痛苦我一區三農將不免矣嗚可慨哉可慨哉

警士丟失槍枝 眞相已判明

查街士兵携去

本邑觀音閣警察分所士兵張某因二十日請假爲其族兄張文選搬家過於勞苦晚間歸所沈々睡去其個人保管槍枝竟不踁而走矣二十一日晨起查夥票報所長甘心包賠該所長雖將張某送一分局經李局長轉送總局看押嗣經查明眞像係某中隊士兵夜間查街路過該所見室內虛無人遂將大槍携去茲憐該警兵被押業將槍送回但張某仍然在押究竟何日釋放容訪另誌

瑣聞

△少婦負氣自刎

遼陽邑懷王寺耳朶眼胡同住戶趙向欣兒媳日昨（十九日）忽自持刀將脖部一圈割開鮮血直流頗形危險一時莫議多議有獨宜之故事經記者從細偵查該日該婦純與對面屋張姓口角氣忿所致別無他說巷議蓋屬虛無云

△秋繭下山在即

（蓋平）山繭一項爲全境出產大宗每至秋繭將成之前買客雲集爭相訂本年因匪患頻迫買客尚無來蓋者詢及蠶戶據稱本年秋繭已有十分之收成約在本月底十月上旬秋繭即可下山云

糧行之提高 農人喜形於色

本邑近日新糧業已上市元豆每斗現洋一元九角有奇高粮每斗現洋七角五分糜子每斗現洋八角較比上年同月之粮食價碼元豆價高五角紅粮價高六分惟糜子行情微底因而一般趕集農人均欣々然色喜搖搖擺擺上酒樓喝酒吃面表現十二分喜悅焉

鐵嶺

自警團改編保安隊 城廟普設電網

商戶與市民各担兩千元

縣公署第五次會議紀錄

縣長楊宇齊鑒於防務關係重要乃在縣府議事廳招開會議茲將會議秩序列左

鐵嶺縣公署第五次會議錄

開會日期　大同元年九月二十日上午十二點

會議地點　縣公署議事廳

出席委員　楊宇齊　李延棟　宋　忱　于　泮　石之琿　阮全璞　傅文萃　鄭　祿　嚴鎮芳　常郁棟　張炳震　王執衡　池端敏　王雲峰

列席人員　丁仙舟　田中指導官　佐澤指導官

缺席委員　吳桂芬　石吉魁

縣長　楊宇齊主席

討論事項

一、警務局長提議城廟普設電網以防匪患一案

決議　通籌過款四千元商戶與市民各擔二千元由警務局長負責設備

二、警務局長提議城廟自警團業已期滿或繼續進行抑改編保安隊一案

決議　通過城廟自警團改編爲縣保安隊所需餉糈服裝等項應追加預算案內與保安隊同其待遇

自警團實行聯防以期攻守相助並選安八區分局長高志明氏爲總指揮六區局長蘇恩育七區局員劉駿恕爲副指揮以專責成乃於日前呈請縣署分別加委以專其事云

財局長易人 劉紹唐氏繼任

財務局長曾慶臣氏屢請長假未蒙邀准等情迭誌本報雖經縣長再四挽留該局長退意堅決並託日方要人代爲請辭乃於日前准給長假遺缺關係重要未便久懸茲查有邑紳劉紹唐氏堪以勝任業於二十二日加委視事矣

秋季裝服將作成

警察服裝每屆春秋更換兩次茲屆秋季例應更換以符定章乃於日前在警察局招標定作以備應用聞仲標者爲天興茂諒不日即能製作完畢云

六七八區聯防 委正副指揮

近日以來匪勢日熾若不嚴加痛勦將不知伊於胡底六七八三區有鑒於此乃於日前編練

△霪雨有碍秋收

（蓋平）自中秋節後陰雲密佈永無日光注射迨二十一日午時細雨紛紛時降時止發稿時尚未開晴似此霪雨不晴禾稼有生芽之虞因此一般農民咸形憂慮之色云

△同院住同日死

（四平街）道東南中街住戶張糖房主人張某年方而立頗能治家有妻無子與繼母同居尚有繼母所生一弟年已十五歲春間亦已娶妻一家數口頗爲和睦張覓於日前得病醫藥罔效於前天遽然死去居家哀慟異常同院有朱姓者年將不惑早即臥病於張死之前曾經一度擡床被家人哭叫忽如夢醒病亦稍減家人方慶甦生是日忽聞張之死耗朱乃嘆曰張死其家如何能過耶頗覺張家可憐適朱妻在傍尤勸曰你好好養自己病吧何必替人家發愁汝前天若是死去豈非亦與張家一樣嗎言猶未盡遽見朱之顏色更變忙問怎麽樣了朱曰我要不好快將床鋪好我將死矣其妻大驚急將前次所用之床鋪好朱猶能自己上床將衣服收什安當已自嗚呼哀哉矣要張之死相差僅有一小時前日死而復生今日而又死並且二人同日死去豈前生有緣耶兩家同住一院家境亦復相同眞是無獨有偶矣

蓋平

近郊之匪患 仍披猖不已

居民極感不安

蓋平城南龍灣村距城不過十里乃城廟一區所轄前有盜匪數十名突到該村向村會勒索大槍十支現洋五百角並向該村鄭姓婦索手槍九支俱限五日交到否則燒殺云云近已限滿槍款均無或措因此該村居頗現不安狀態云

鳳城

委任第四區局員

四區局員王儀周氏因病請准長假遺缺經該局保薦久歷警界嫻熟公牘之魏玉祺氏接充魏氏奉委後已前往任事矣

康縣長躬親查卡

縣長康濟氏蒞任以來勤政愛民頌聲載道現以安奉地區警備司令部移防安東鳳城防務均由警察大隊完全負責設卡佈哨經何大隊長周密安置以致城防固如湯池惟康公深恐士兵等有偷閒苟安情事乃於每日晚九時起親率隨從躬自查卡繞市一週已夜半矣如康公者直循吏也云

特曉諭人民 禁止賣炸炮

以減殺匪勢

當局鑒於匪賊所用彈藥多爲自製者其原因多必由製造砲礦處購買之長此一往匪勢伸長爲害頗巨當局有見及此特曉諭人民規定辦法四項一、暫時嚴禁炸炮之製造二、關於硝礦及製彈藥之一切材料絕對禁止買賣三、現在製造炸炮者所持之火藥材料嗣後一律禁止使用四、因有不得已之情由欲使用時須命請領許可方可動用云

何隊長佈告闢謠

當青紗帳起之際夏防吃緊之時我鳳防務由安奉地區警備司令部擔任節前司令部移防安東所有城市防務則警察大隊負其全責焉何大隊長成獻氏督飭所屬夙夜非懈盡力防範以致城防堅固惟有一般愚民輕信謠言惑亂人心昨經何氏特出佈告曉諭商民勿造謠言勿率眷遷移至城內防務已嚴飭所屬竭力防範而四鄉烏合之衆切勿關心如再有無故造謠者定行重懲云

分隊長勤其職務

警察大隊第三中隊第八分隊長赫壽林君少年有爲勇敢幹練其射術之準確尤爲特長早爲何成獻大隊長所依重全隊所景仰者近來城防吃緊之際赫君率領士兵設卡佈崗異常認眞不辭辛苦始終罔懈且兩大橋爲車站與市街之通衢上下火車之來往行人必須檢驗又適爲八中隊所擔之勤務赫君於檢驗時必和顏悅色不稍留難平常對於士兵亦時告誡此意若赫君者可以風矣

熊岳

爲肅清匪患計

限期收割高田禾稼

每年青紗障起時胡匪藉青護符騷擾閭閻今値時局不靖地方多故而匪賊益形猖獗好在各處防禦周密尚未釀成大患者當局鑒於青障時期已過禾稼均將成熟似未可任意因循發生不測故限於月之二十四日所有高田一律收割完竣以清匪源而清匪患云

△坤伶來城獻技

（鐵嶺）坤伶鄭洪伶鄭洪義等二名於月前來鐵獻技第一日表演花爲媒第二日杜十娘唱作俱稱不壞往觀者亦頗不少云

△妓女潛逃被獲

（本溪）北山湖春里三等妓館植樂堂搭住妓女春艷與順機近來結識便衣隊某人不覺情熟於昨二十一日上午四時許覓一馬雙鞍三角之戀愛同時潛逃及行至明山溝裏被公安第五分隊捉獲解送回縣男女三人同嚐鐵窗風味矣嗚亦窘王之大幸矣

此蘇州小孩常保安康茁壯

其父說明是何緣故

蘇州觀前信孚銀行蔣君馨山即父親蔣君來書云『小兒無畏食量甚小肌膚黃瘦軟弱異常近承馬西醫生介紹服用嬰孩自己藥片胃納頓增身體漸健嗣是隨時施用常得安康壯胖活潑喜樂故予甚感嬰孩自己藥片之功也』

到處父母均極端贊羨嬰孩自己藥片如蔣君馨山如果令郎令媛亦覺瘦弱多病但試此藥片亦必如斯滿意此藥片功能清補臟腑俾各司其職使小兒消化力强長成壯健至於治療小兒便祕食積傷風發熱泄瀉嘔吐痰厥蛔蟲以及防禦痢疾與鎮止出牙痛苦俾得安眠此藥片之功更是和平而神效也

各藥房均有出售或直向上海江西路四五一號韋廉士醫生藥局函購每瓶七角六瓶三元五角郵費不取

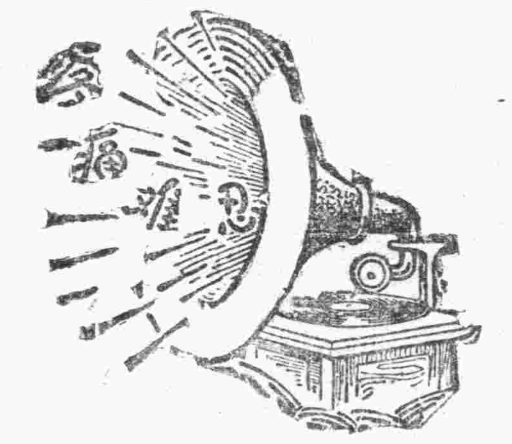

腎病留聲機

某嘗患風濕骨痛．腰痠背痛．手足麻痺．痛楚萬狀逢人便道．人嘗之爲腎病留聲機．

蓋風濕骨痛之起．直接由於血液不清．間接由於腎臟不强．因腎臟爲澄清血液之所也．欲防風濕．先須强腎．欲圖强腎．請服第威德補腎丸．

各大藥房均有出售

第威德補腎丸

橫濱正金銀行 大連分行

本店　橫濱

資本金　壹億圓

積立金　壹億壹千八百四拾五萬圓

代理店　海關稅取扱所

電話　長三一六一番　六〇一五番

電話　四六二七番

支店　中國　日本　歐美　南洋　東俄

東京、丸ノ內、名古屋、大阪、神戶、下關、長崎、牛莊、奉天、開原、長春、哈爾濱、青島、天津、北平、漢口、上海、香港、廣東、新嘉坡、蘭貢、額爾車達、孟買、克拉基、馬尼拉、斯拉巴雅、斯馬蘭、巴達比雅、悉德尼、倫敦、巴里、漢堡、柏林、阿雷散得利亞、布哇、桑港、羅斯安接魯斯、雷基突爾、紐育、里約的嘉內羅

長春 益發銀行

安東　上海　天津　北平　樂亭　山海關　家河湯　濟南　泰安　周村　灤縣　德州　留守營　昌黎　奔城　煙臺　青島

本行專辦各處匯兌並作存放各種款項外放信用保證貼現抵押收存定期活期均可相商規定利率無不公道尤匯計分信匯電匯四票匯等類悉從客便所收匯費特別低廉信用素著手續簡捷久爲各界諸君稱善並爲便利顧客起見收付各欵及匯兌甜現於營業時間外猶可通融茲將通匯各處地點列下

哈爾濱　黑龍江　安達站　雙城　張家灣　三岔河　烏吉密河　[illegible]

崗　望奎　拜泉　克山　北林子　佳木斯　富錦　吉林　樺皮廠　下九台　四平街　大連　開原　公主嶺　營口

本行　營業部（日電話二〇五　匯兌部日電話二六一　電報掛號華文四一三五　電話二九六　總經理室日電話六七三　儲蓄部日電話三大三）

中國銀行

大連支店　營業

…◇…

關於銀行一切事務

營業時間　上午九時開　下午四時

電話　四三八九、四五九九、四七九九　海關收稅處　七二八五

（廣）奉天萬芝堂藥店（告）

蓯茸　補腎丸

立止　咳嗽藥

此藥專治男子先天不足後天虧損少年破身太早房勞過度腎虛腎寒精冷如冰不能種子陽痿不興興而不久夢遺滑精腦髓空乏腰痛耳鳴精神短少自汗骨蒸以及婦女經脈不調赤白帶下下元虛冷久不孕育等症服此藥添精種子壯陽補腎大有奇功每匣現大洋一元五角一打十五元半打八元整

專治男女老少諸般咳嗽不論年深日久虛損勞傷咳嗽吐血痰中帶血傷力咳嗽肺虛痰喘睡臥不安飲食少進內傷外感肺經不清此藥善能止咳定喘養血清痰能補能和能清能散管保去根永不再犯立見功效每付現大洋四角　五付一元八角　十付三元五角整

總號奉天大西關中間路南　支號日本站大街路南　商埠北市場路北　萬芝堂啓

本堂電話　四一四三號

外埠代理

大連　華泰藥房　華西藥房　同德藥房　德新藥房　天德藥房

大連普蘭店　康德記　蓋平　義和堂　海城　恒裕堂　千金寨　天華齋　福順增

旅順　德泰號　鳳城　乾德昌　安東　恒順慶　福興堂　成仁堂

安東　東盛增　兄弟藥房　大孤山　芝蘭芳　宏濟藥房　營口　廣順號

外埠購藥郵費自備　本堂醫師宋子岐孔益忱應診

消閑世界

立政寺觀蓮（雲景 井上 觀渟）

龜甲山頭欲曉時，水煙漠漠玉蓮披，跳珠亂點微風動，七寶池中九品姿

辻澤喜水曰、一結形容極微妙

阿弟歸省喜賦（迂堂 川島 猪）

天涯幾度夢空尋，相見友于情更深，一夜山齋茶當酒，剪燈話盡八年心

辻澤喜水曰、情味深婉、一讀感人

華嚴瀑（綠潤 瀧本 丈）

大瀑華嚴仰壯觀，飛流直下作奔湍，白濛濛裏轟雷響，震憾乾坤六月寒

辻澤喜水曰、一氣呵成、直爭其雄

登碓冰嶺（華洲 岩成 熊雄）

脚底溪雲白，天風度亂峰，乍疑山雨到，幽澗響淙々

辻澤喜水曰、氣足神王、愈簡愈健

一個家庭中對九一八紀念的感想

第一場開幕

上場人

（老農夫）年七十四臥病漸愈

（軍官）年三十四健狀

（小男孩子）年六歲

（小女孩子）年八歲

（婦人）年三十六貧苦

「問」兒啊、你回來嗎、我病了好幾個月、水飯都入口很少的、這都是想念所致、啊、你從今以後千萬不要去保那萬惡的軍閥、在家和一群老幼們、好好過活罷（老農夫滿壽問他兒）

「答」父親啊、我很想念你、恨不能一時的飛回來、見老人家的面、無奈自從在講武堂畢業、就去當軍人、不是打馮玉祥、就是打閻錫山、再不然就打蔣介石、我那敢抗違命令、只得不顧命的去給長官打仗、從前我以爲一般大軍閥是爲國爲民、到後來才知道那都是假話、他們心裏頭就圖坐皇帝、和吃穿玩樂、摟些大洋、蓋些大樓、買些田產、老百姓怎樣死活、實在不管、我們當故人的、一個月掙幾塊錢的餉、去到疆場上賣命、眞和不下、所以我偸跑回來了、我情願意務農、養一家老幼的生活、（滿壽的兒子軍人滿武答他父親）

「問」我們老爺呀、你可回來了、我只想你去當軍官、能以榮妻蔭子、誰知道你數載不歸、音信皆無、老人家領着一家男女老幼度這苦生活、實在難透了、官家還要各樣的捐稅、奉票已毛的不値錢、咱早年的一點積蓄、都叫稅捐奉票給吸收了、簡直是衣食維艱呵、咱們鄰居又是司令長官的干親、每天都欺負咱們、咱家連大氣也不敢出、你看看你的老人都病在床上、瘦得只有一把骨頭、你看看你的孩子們、衣服襤褸、像花子一樣、你這回回到家中千萬不要走了（滿武的妻蒙氏帶着淚容的問）

「答」我那知道舊軍閥的假面具、所以糊裏糊塗的混了幾年、把你們都拋到家下、受了困苦、看起來我也是受了軍閥的害了、請你不要悲傷、我自今後就安心在家度日吧、（滿武答）

「問」爹々々你老可回來了、你得帶我們玩去、你走罷走罷、（男孩滿大民拉着滿武手問）

「問」爹々々你老才回來嗎、我兄弟想你天天哭、我也每天流眼淚、你可別走了、帶我們玩去罷、（女孩滿小民問）

「答」孩呀、你們不要哭我這裏有點餅乾、你們吃吧我不走了、我在家帶着你們玩呵、（滿武的答第一場完）

第二場

上場人

（滿壽）

（滿武）

（蒙氏）

（隣人馬士楊公商仁）

「問」滿先生在家中未有？、（馬楊商三人的問）

「答」在家呢、請進來罷（滿武在屋中答）（未完）

古本金瓶梅

第五十三回 應伯爵塢內誑春嬌 潘金蓮園中遇愛婿（六）

到次日早起、也沒往衙門中去、吃了粥、冠帶騎馬、書童玳安兩個跟隨、出城南三十里、還往劉太監莊上來赴席、不在話下、潘金蓮約西門慶不在家、與李瓶兒計較、將陳敬濟輸的那三錢銀子、又教李瓶兒添出七錢來、教來興兒買了一隻燒鴨、兩隻鷄、一錢銀子下飯、一壜金華酒、一瓶白酒、一錢銀子菓餡涼糕、教來興兒媳婦整理端正、金蓮對月娘說大姐那日鬪牌、贏了陳姐夫三錢銀子、李大姐又添了些、今治了東道兒、請姐姐在花園裏吃、吳月娘就同孟玉樓李嬌兒孫雪娥大姐桂姐衆人先在捲棚內、吃了一回、然後拿酒菜兒、在山子上臥雲亭、下棋投壺、吃酒耍子、月娘想起問道、今日主人、怎倒不來坐？坐大姐道、爹又使他往城外徐家催銀子去了、也好待來也、不一時、陳敬濟來到、向月娘衆人作了揖、就拉大姐一處坐下、向月娘說、徐家銀子討了來了、共五封二百五十兩、送到房裏、玉簫收了、於是傳杯換盞、酒過數巡、各添春色、月娘與李嬌兒桂姐三個下棋、玉樓衆人都起身、向各處觀花玩花耍子、惟金蓮獨自手搖着白團紗扇兒、往山子發芭蕉深處納涼、因見牆角草地下、一朵野紫花兒可愛、便走去要摘、不想敬濟有心、一眼瞧見、便悄悄跟來、在背後說道、五娘、你老人家尋甚麼？這草地上滑漬漬的、只怕跌了你、教兒子心疼、那金蓮扭回粉頸斜睨秋波、帶笑帶罵道、好個賊短命的油嘴、跌了我、可是你就心疼哩？誰要你管你又跟了我來做甚麼？也不怕人看着？因問你置的汗巾怎樣了？敬濟笑嘻嘻、向袖子中取出遞與他、說道、六娘的都在這裏了、又汗巾兒買了來、你把甚來謝我、於是把臉子挨的他身邊、被金蓮舉手只一推、不想李瓶兒抱着官哥兒、并奶子如意兒跟着從松牆那邊走來、見金蓮手拿白團扇一動、不知是推濟敬只認做撲蝴蝶、忙叫道、五媽々、撲的蝴蝶兒、把官哥兒一個耍子、慌的敬濟趕眼不見、兩三步就鑽進山子裏邊去了、金蓮恐怕李瓶兒瞧見、故意問道陳姐夫與了汗巾不曾？李瓶兒道、他還沒有與我哩、金蓮道、他剛纔抱着、對着大姐姐、不好與咱的、悄悄遞與我了、於是兩個坐在芭蕉叢下、花臺石上、打開分了、兩個坐了一回、李瓶兒說道、這答兒裏、到且是陰涼、因使如意兒、你去叫迎春、屋裏取孩子的小枕頭、并涼蓆兒來就帶了骨牌來、和五娘在這裏抹回骨牌兒、你就在屋裏看罷、如意兒去了、不一時迎春取了枕蓆、并骨牌來、李瓶兒舖下蓆、把官哥兒放在小枕頭兒上躺着、教他頑耍他便和金蓮抹牌、抹了一回叫迎春往屋裏、拿一壺好茶來、不想孟玉樓在臥雲亭上看見、點手兒叫李瓶兒說、大姐姐叫你說句話兒、李瓶兒撇下孩子、教金蓮看着那金蓮記挂敬濟、在洞兒裏那裏又去顧那孩子、趕空兒兩三步走入洞門口、叫敬濟說、沒人了、快出來罷、敬濟便叫婦人進來、裏面長出這些大頭香菇來了、那婦人眞的入到洞裏、要去瞧這香菇、不料被敬濟騙了一騙、李瓶兒走到亭子上、月娘說、孟三姐和桂姐投壺輸了、你來替他投兩壺兒、李瓶兒道、底下沒人看孩子哩、玉樓道左右有六姐在那裏、怕怎的月娘道、孟三姐你去替他看有罷、李瓶兒道、三娘、累你亦發抱了他來罷、教小玉你去就抱他的蓆和小枕頭兒來、那小玉和玉樓、走到芭蕉叢下、孩子便躺在蓆上、登手登脚的大哭、不知金蓮未在那裏？只見旁邊一個大黑貓見人來、一溜煙跑了、玉樓道、他五娘那裏去了？耶喏！耶喏把孩子丟在這裏吃貓諕了他了、那金蓮連忙從雪洞兒裏鑽出來、說道、我在這裏淨了淨手、誰往那去來、那裏有貓來嚇了他？白眉赤眼兒的、那玉樓也更不往洞裏看、只顧抱了官哥兒拍哄着他、往臥雲亭兒上去了、小玉拿着枕蓆、跟的去了、金蓮恐怕他學舌、隨屁股也跟了來、月娘問孩子怎的哭？玉樓道、我去時不知是那裏一個大黑貓、蹲在孩子頭跟前、月娘道、乾淨嚇着孩兒、李瓶兒道、他五娘看着他哩、玉樓道、六姐往洞兒裏淨手去來、金蓮走上來說、三姐、你恁的恁白眉赤眼兒的、那裏討個貓來？他想必餓了、要乳吃哭、就賴起人來、李瓶兒見迎春拿上茶來、就使他叫奶子、來喂哥兒乳、陳敬濟見無人往洞兒鑽出來、順着貓兒轉過捲棚、一直往外去了、月娘見孩子不吃乳、只是哭、吩咐李瓶兒、你抱他到屋裏好好打着他睡罷、於是也不吃酒、衆人都散了、原來陳敬濟也不曾與潘金蓮得手歸到前邊廂房中、有些嘽嘽不樂

日語自修講座

第二篇 會話

（轉載禁止）

ハナン（何）トモイ（言）ヒナイケシキ（景色）デシタ。

甲 ソノツギ（其次）ハドコ（何處）デシタカ

乙 ニッコウ（日光）デショウ、ヨウメイモン（陽明門）ハタイソウ（大層）ウツク（美）シク、チウゼンジコ（中禪寺湖）ノアタリ（邊）ハチョウド（丁度）モミジ（紅葉）ノサカ（盛）リデヤマ（山）ガマッカ（眞赤）ニナツテキレイ（奇麗）デミズウミ（湖）ニウツ（映）ツテイルトコロハエ（繪）ノヨウ（樣）デシタ。

甲 ソウデスカ、ミヤジマ（宮島）ハドウデシタ

乙 ニッポンサンケイ（日本三景）ノヒト（一）ツデスガ、ハジ（初）メソウゾウ（想像）シテイ（行）ツタホド（程）デハアリマセンデシタ、シカシ、セトナイカイ（瀬戸内海）ノウック（美）シイシズ（靜）カナケシキ（景色）ハマタ（又）カクベツ（格別）デゴザイマス

甲 コンド（今度）ノゴリョコウ（御旅行）デモット

其次是那兒呢？

就算日光了罷、陽明門很美麗、中禪寺湖附近的楓樹正値茂時遍山皆紅映照於湖心像畫一般。

是麼、宮島怎樣

那是日本三景之一、然可趕不上起初想像那們好、而瀬戸內海的幽雅佳景又有一番別致了。

您這次旅行所感最深的都是什麼事情

追求（徐松坡）

歸心似箭、弱小的靈魂、早已奔往故鄉去了、近幾日是迷顚倒的生活、可說是浪漫到極點、看看公事方面的懈怠、學問方面的淪落、簡直太不堪言了！

「青年人如此的自棄、老來何堪」不由得自論自責起來偶然遇一點失意的事、便要灰心、要賴意、更想回家、道是極不好的一種根性、對仲秋節輕々的送在眼前、刹那間、又輕々的消逝了過去思鄉似渴的A、B、那堪這佳節的刺激呢、所以「回歸」的情緒、沸騰般的播上心頭、但不時以「飯碗問題」來制止他、不敢使他稍有蠢動、一有蠢動、就的踏入苦悶之境所以他將如煙的往事、也不敢回首、家鄉之樂、也不敢去憶了！

他打開了抽屜、拿出一疊四五封朋友的來信、打算一封一封回覆、他提着飽吸墨水的筆、展開雪樣白的信箋、在上面飛也似的寫了幾行、忽又停住、放下筆、把那張信箋細細輕輕的念道：

「韻聲！

你的信收到了、文藝對於人生、究竟有什麼效力？我始終不敢回答你…………不過你所說的青年的悲哀、我實在有同感！現在我們的同伴、十個有九個快沈淪在悲哀的海裏——尤其是沈淪在矛盾的心流的苦海裏、在他們微弱嫩雅的心理、橫放着兩件不相融洽的戰器——情與智——終日不住的『戰爭』…………」

他看到這裏、不覺歎了一口氣、又把韻聲的來信讀了幾行、接着往下寫道：

「不錯！悲哀的確是人生不能躲避的、尤其是我們青年人、我們一面受情感的支配、一面又受理智的壓迫：……我們充滿着希望完美的前途的熱情、我們懇切的盼望我們能被一個人慈祥而含重視的目光照臨、當我們偶然聽見我們的朋友微笑着、讚揚我們的時候、彷彿就要尋到了前途、絢爛的光明的、我們柔弱的心芽活潑潑地跳躍起來、但是當我們初次遇到人們無意的嘲笑、我們的心使受了冷森森鎗子的傷痕、對於人間戰競了！甚至於痛哭絕望、否認我們的前途、我們這時沒有希望了、絢爛的光明的前途、都成了深夜的夢這時我們便鎭靜着憤怒和悲抑的情緒、更深一層問什麼是人生的究竟？唉！聰明人縱犧牲一生的精神躲在神秘的研究室裏、誰又曾找到人生的究竟！呵明知沒有究竟、偏要追求究竟、他們怎能不發狂呢怎能不求脫棄軀殼、而使我們的靈魂徜徉於我們的故鄉——白雲深處呢！……

他寫到這里不能往下再寫了沙沙地一陣秋聲、嗚咽着、從一半萎黃的芭蕉樹裏、輕々的透出來、他的心好像受了電流的激蕩、迷離着、懶散着、睡在一張躺椅上

所謂『我』究竟在什麼地方？（空空）

人我要曉得、一切有形色的都是自己心裏頭變出來的相那完全是空的假的、雖然變了出來、終究還要消滅的、就講一個人的身體、大家總說是我、是我的、到死了後來、這身體上的知覺沒有了還可以說是我的麼？再過幾時皮肉骨頭都爛完了、還可以說有我的麼？若然眞是我或者眞是我的、那末我自己就可以做得主了、爲什麼這個身體、不要他生病、偏要生病、不要他死、偏要死呢！旣然自己一些也做不來主、怎能夠說是我、說是我的呢？如此看來、身體旣是這樣？身外一切的一切、更當如何？恐怕都不成問題了！請大家猛省、趕快興起來皈依這個圓滿解決人生重要的問題「就是『我』的問題」的佛法僧三寶……

運搬自轉車

堅牢無比高級運搬車之出現

只二十一圓

限五十台

（大小交貨）

西岡茂次郎本店

大連市伊勢町（日本橋南詰）電話八〇九七番

支店 南滿洲三十里堡驛前 電話一八番

樣本贈送

大連電影院（上海大戲院舊址）

△九月廿五號起映五天△

武術驚人冒險激鬪奇巧滑稽悲情巨片

轟動全世界壓倒一切武俠驚人巨片

△導演盛小天△

九死一生

△主演吳素馨▽

表演唯一精神出生入死的冒險電影

◁華劇公司出品▷

下期放映 醫驗人身 上海天一影片公司出品

◁專做▷ 新式洋服 男女大氅

自到原料、技藝精細 樣式遂意、價格低廉

新址 大連市平和街八番地 惠文洋服店 電話六五三一番

迅速代辦

已有之房產、土地做押保證可以貸借 最低利金額數多少不拘手續非常便利有用者請到

大連中央公園停留所前 中央國旗店 電八四三七

特此聲明

啓者前柳學田在敝號住事今因高就出號在外經手一切之事與敝號無涉恐無週知特此聲明

聚英樓啓事

永和盛啓事

敬啓者敝號創設以來所到各地海陸各產飲料食品無不精益求精物美價廉久蒙各界贊賞今爲應社會之要需起見不惜巨資又採購各種銀耳燕窩魚翅及海參干貝罐頭等品應有盡有如蒙惠臨賜教更當歡迎之至

大連浪速町一丁目四番地 永和盛 燕窩魚翅 海味店 電話七九六六番

大連市西通六十四番地

王仁眼科醫院 電話六七五二號

地址 在常盤橋西廣場電車道中間路北便是

協茂盛綢緞莊廣告

本號應時運到最流行之巧奇紗瑪瑙綢振亞錦雁翎綢舉凡夏令服飾之品以及歐美布疋寰球雜貨無不應有盡有並備精美禮券以取饒送方便各貨定價格外低廉如蒙惠顧竭誠歡迎

大連浪速町五十番地 電話 零售部 長四六三二 四九八八 批發部 五四五三

獅子牙粉

就寢前的刷牙完全豫防蟲齒

創業已經三十有餘年爲刷牙專門製造的獅子牙粉保護諸君的齒牙第一相當！

獅子牙粉本舖（東京・大阪・名古屋） 株式會社 小林商店

B-17

森永糖菓

牛奶糖 咖啡糖 餅乾 果醬糖 牌膏糖 牛奶 牛奶粉 茶葉 哥々粉 其他送禮品 各種糖菓 一概俱全

滿蒙總經理處

大連市雲井町二七番地

森永製品滿洲販賣株式會社

受信 沙河口局私書函第六號

電話 賬房圈九〇二一番 華商部九八八四番

受電略號 ダイレンモリナガ

振替 大連四二〇二番

日本學童使節已抵連
爲表祝意訪問滿洲國
大連各學校團體均特鄭重歡迎
定於二十七日由連出發赴新京

日本全國聯合小學教員會、大阪每日新聞社、東京日日新聞社、主催派赴滿洲國學童使節一行十五名、由大阪每日新聞編輯顧問理學博士西村眞琴氏引率、爲表正式承認滿洲國建國之祝意、乘於十四日午前七點、入港之烏蘇里丸來連、並携有贈呈溥儀執政夫妻、國務總理鄭孝胥氏、武藤全權之文學博士笹川臨風氏考案山田德兵衛氏作之建國人形等物外、携有鳩山文相、永井拓相、本山大每社長、諸告關東州之學童諸子之書信、一行當到大連上陸時、大連各小學校、及公學堂代表及日本橋小學校、土佐町公學堂之師生全體、親到大連埠頭歡迎、當在埠頭候客室、與出迎之代表者一一接見、於午前九點五十分、自埠頭出發、由大每及滿日兩報社嚮導且監督西村眞琴氏以下之一行、參拜大連神社、忠靈塔、更行拜訪大連市長、大連民政署長、滿鐵總裁、次則訪問滿洲日報、大連新聞、大每支局及本報與日本橋小學校、土佐町公學堂等機關、於午前十一點半、臨席大連新聞之招待宴、於午後一點出席於協和會館之大每大連支局大連獎學會滿洲日報社所主催之學童使節歡迎送會、於午後五點臨席於大連市長在大和旅館所備之招待宴、即夜下榻於大和旅館、於二十五日、二十六日二十七日之三日間行事日程分誌於後

△九月二十五日
一、午前九點自大連大和旅館出發赴旅順
二、晚間歸連仍宿於大連大和旅館
△九月二十六日
一、午前八點由滿鐵會社學務課嚮導參觀大連市內
二、正午臨席滿鐵會社之招待宴會
三、午後一項同
四、即夜仍宿於大連大和旅館
△九月二十七日
午前九點一行由西村眞琴氏引率自大連車站出發赴新京

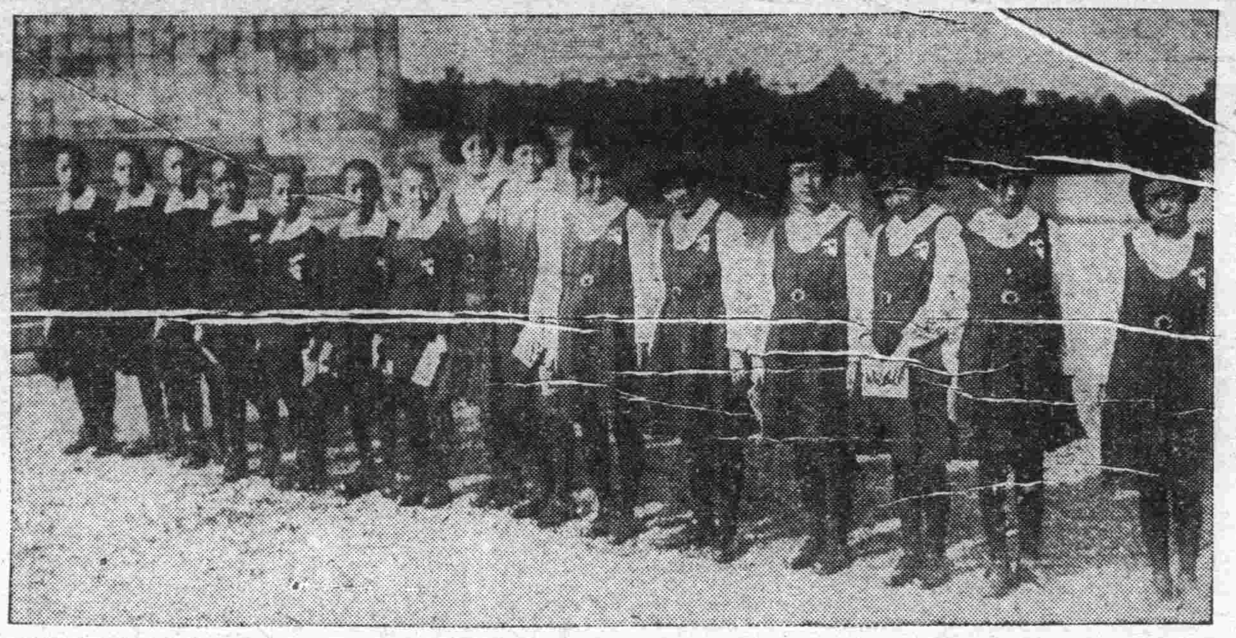
日本訪問滿洲國之學童使節

於北公園滿鐵網球場
開軟式網球聯賽大會
二十五日上午九點鐘開始對抗
六團體大顯身手各界特贈獎品

籌備多日之大連靑年會主辦之第二屆軟式網球聯賽大會參加團體六隊、於今天（二十五日）上午九時開賽於北公園滿鐵球場內、因本屆聯賽、除關市長之銀盃外、尙有許多之獎品、故主辦之靑年會、又特發出入場劵於各方面、故本屆之比賽、可爲近來所未有者、前往參觀士女、亦當大有人在、更該滿鐵網球場內、設有很適宜之座位、又頗易於參觀、參觀席可容五六百人、幸在定刻之前往、而免遲到無座之向隅、更該地址近於乃木町兒玉町一帶一般觀衆幸勿過於喧嘩、共守秩序爲要、當日開會時、由靑年會幹事長張洪五氏致開會辭、再由評判之林田氏等宣布之下、於定刻之九時開賽、玆將開賽之順序及職員等之氏名列左

第二屆軟式網球聯賽會目錄

△職員
主催者代表 林田 張洪五
審判 關谷 川原 岡
邊審 王銘堂 三科 齋藤
記錄 李伯陽 劉文圃 朱化宁 宋子仁

△開會順序（午前九時）
一、選手入場
二、開會辭
三、全體攝影
四、開始比賽（午前九時三十分）

△各團對抗列左
一、皮口對師同
皮口網球隊
劉長鴻 張世民 閻明顯
白永正 胡成美 張延逢
遲金令 沈玉昌
王富良 宋英本
豫備員
丁元惠 馬德純 孫德輔
叢裕之
師同網球隊
于長運 劉盛源 石洪玉
韓岡彰 鞠興忠 劉子民
趙永盛 劉煥魁
徐治身 孫克琨
豫備員
石濬殿 劉大川 洪可富
二、普蘭店對旅順同志者
普蘭店網球隊
孫治潤 劉德發 王鴻賓
孫士榮 孫通善 孫君輔
王立廣 司鴻銓
王滋範 王世佐
旅順同志者
孫玉鑫 文安福 孫德信
趙清法 洪可富 遲鎔炳
孫長律 趙星元

商業同窗會參加
足球聯賽會
廿五日於母校
召開全體會議

此次預期擧行足球聯賽大會等、已誌本報現有大連商業學堂同窗會有志者、爲參加起見特於日前向各隊員通知即日召集開會、玆將該同窗會發出之通知書記之於後
逕啓者、於廿四晚七時、假西崗新華銀號、開臨時幹部預備會議、決定於廿五日之星期日午後一時、在西崗母校運動場、召集全體會議、同時並實地足球練習、比因時間迫促、未及函約、特假報端、代爲通知、凡我同窗會員、屆時務乞踴躍參加、不勝切盼、此頌
日祺
西崗商業學堂同窗會啓

各團體對抗表

豫賽
A 皮口同志者
A 師範同窗會
B 普蘭店網球隊
B 旅順同志者
C 電鐵青年團
D 大連青年會網球隊
第一場 第二場 第三場 第四場
複賽 決賽 優勝

三、電鐵對A勝者
電鐵靑年團
孔憲立 張玉禮 周利超
薛國昌 車長寬 韓陞貴
劉星文 王文生
劉慶吉 陶化亭
預備員
莊鴻智 劉萬國
四、連靑對B勝者
連靑網球隊
李春增 劉玉珊 趙鳳閣
譚岐山 徐兆紱 鄭永海
劉士榮 宋子仁
王贊英 于榮殿
預備員
沈萬金 傅繼說
五、任政國 方星坡 趙文秀
六、獎品受與
七、閉會
主催大連靑年會

純光熱心體育

又西崗子純光照像館、向來熱心於體育、對於本屆之軟式網球賽特願盡義務爲攝紀念之全體照片、並各種比賽時之照片云云

放石砲肇禍 苦工被打死

原籍山東省現在大連管內周水子會周家屯紅嘴子之徐泰者、現年二十八歲、離鄕多年、爲衣食關係、未遑一度歸家、近年來百業不振、謀職維艱、以身作田、手無存錢、偏又時運不佳、於二十三日午後五時頃、正在工作中、竟又不愼而遭慘死矣、徐某抛親離家、此地旣無親友、又乏金錢、故其死後、極其寂寞、知之者莫不爲之嘆息、查其慘死之原因、近日周家屯海岸一帶、每日有多數苦力、成集其地、共負打採石材之工作、徐某當時亦充該場苦工之一、因以火藥爆破石塊、故當火藥之爆發時、衆苦力爲免身邊危險、不待爆發、早已逃走於安全地帶、而徐某因逃時已晚、正在中途火藥已炸、碎石四飛、當時石落於徐之頭上、因而頭部被石打破、鮮血如注、淋漓不止、即時昏倒於地、未幾因出血過多、兼之傷勢已重、竟致死亡矣云

商華戰英艦 本日午後三時在錢俱球場

前日入港中英國軍艦欧巴蘭得號、應商華之約、訂於本日午後三時、假錢俱球場作第三次友誼練習云

廣播順序

九月廿五日（星期六）
自午後〇時十分 新聞
自午後三時三十分 新聞
自午後六時十分
一、新聞
二、名曲鑑賞 第十三回 以下內地中繼
解說 石黑千茂
實演 園部祭文
富本節 薄雪姬通行念玉墓（長作）
三、漫談（秋之夜話）
四、音曲（浮世風呂）
五、新日本音樂（數曲）
六、新聞
七、氣象通報

附帶四萬圓彩票大賽馬
第二日參觀士女益踴躍
每次均有彩賽馬之成績甚佳
良機不可失各皆有發財希望

附帶四萬元彩票臨時特別大賽馬會、業於九月二十三日起、開幕於星個浦馬場、第一日之成績並一切情形、均已記於前報、二十四日爲第二日之賽馬、天雖半陰、幸晨刻小雨之後並未再雨、落得風凉天氣、參觀人等、甚爲愉快、入場人士、亦達三千數百人、玆將上半日成績記之於左

第一次賽馬 千六百米
一、武幾鳥、矢騎手保利、二分四秒四、二、方近、三、別嬪
單式得金九元三角、複式第一得五元八角、第二得十二元
附加券共賣百二十五元、一等六十元、二等二十元、三等十元、四等各得五元

第二次賽馬 千六百米
一、南洲騎手山本二分二十八秒一、二春日、三右近
單式得金五十元、複式第一八元、第二五元二角、第三五元八角
附加券共賣百九十三元、一等得九十二元六角、二等得三十元八角、三等得十四元四角、四等各得二元五角

第三次賽馬 一天龍騎手福島二分五十三秒、二、豊、三光園
單式得金二十一元七角、附加券共賣得金二百三十八元、一等得百十四元二角、二等得三十八元、三等得十九元、四等一人得十九元

第四次賽馬 千八百米
一、石光騎手村田二分三十八秒四、二、五光、三豊瀧
單式得金四元九角、複式第一得五元九角、第二得二十四元三角
附加券共賣四百四十元、一等得二百十一元二角、二等得七十元四角、三等得三十五元二角、四等各得十一元七角

第五次賽馬 三千二百米 駕車競走
一、萬歲號著山下八分四十六秒二、二日新三辨慶
單式得金十一元三角、複式第一得五元四角、第二得六元六角
附加券共賣三百五元、一等得百四十六元四角、二等得四十八元八角、三等得二十四元四角、四等各得八元一角

第六次賽馬 千八百米
一、神風騎手內村二分三十五秒二、二、鳳武績、三、張飛富
單得金二十二元、覆式第一得金六元六角、第二得金八元五角、第三得金七元六角
附加券共賣五百五十元、一等得金二百六十四元二等得八十八元、三等得四十四元四等各得八元八角
以下成績明日再爲記載云

第一日賽馬 成績續誌

二十三日於星個浦馬場擧行之臨時特別大競馬會、大概情形已誌昨報、下午三時以後、入場尤爲勇躍、第一日之勝馬投賣劵共賣五萬五千四百九十五元、在此不振之時期、得如斯之良好成績、亦實難得、玆將當日下午所餘之成績、記之如左

第七次賽馬 千六百米
第一、天秀騎手內田、成績二分二十七秒四、第二大星、第三足柄
單式得金三十八元六角、複式第一得金十一元一角、第二得金十六元三角、第三得金五十元、附加券一等金五百八十七元、二等得金百九十五元六角、三等得金九十七元八角、四等者各得金八元八角

第八次賽馬 千六百米
第一、韎韜騎手山下、成績二分十七秒四、第二一姬、第三鍵
單式得金五元六角、複式第一得金五元六角、第二得金八元二角、第三得金九元七角、附加券一等得金六百七十四元八角、二等得百二元六角、三等得……四等各得……

第九次賽馬 千八百米
一、白龍騎手山下、成績二分三十九秒一、第二、日輪、第三、金樂
單式得金五十元、複式第一得金九元六角、第二得金五元五角、第三得金七元六角、附加劵一等五百九十八元、二等百九十九元、三等九十九元六角、四等各得十四元二角

第十次賽馬
第一、隆洞、騎手堤、成績二分四十秒四、第二呼倫、第三明司
單式得金五元四角、複式第一五元三角、第二十元三角、第三九元四角、附加券一等五百二十三元、二等百七十五元、……

第十一次賽馬 千八百米
一、奧田騎手、成績二分四秒、第二羽衣、第三瑞寶
單式得金四元七角、複式第一得金五元六角、第二……
附加券……一等……二等……

第十二次賽馬 千六百米
第一、千歲騎手久保成績二分十七秒四、第二、鳳翔、第三巴
單式得金十三元、複式第一得金三角、第二得……附加券一等……四等各得八元二角

第十三次賽馬 千八百米
第一、瑞流騎手堤、成績二分三秒、第二愛、第三鳳武嵐
單式得金五元七角、複式第一得金四元九角、第二得……附加券……四等各得……

第十四次賽馬 千米
第一、洋光騎手田中、成績一分十秒、第二幾武、第三連、矢鳥
單式得金四元五角、複式第一得金七元、第二得金……附加券一百三十四元、一等……二等……三等……四等各得八元四角

上海稻香村從記食品公司由西崗子遷移監部通（泰華樓西鄰宜康舊址）擴充營業百貨俱備
一俟工竣擇吉開幕
長電話四七四六番

籌備多日業已就緒擇於九月二十二日正式開幕
華成紬緞百貨店開幕大減價七天廣告
大連伊勢町六十番
長電話四五八九番
各貨一律照碼打八五扣

製作修理販賣

世界各國度量衡器 測量器理科機械
水上洋行
大連惠比須町（東關街下車）
電話六九四一番
秤之準確足以表其人之誠實若欲得準確之秤請來水上洋行
此次新修工場已告落成製造能力既大故價值廉減在滿洲可稱首屈一指並承辦各國度量衡器之刻碼
奉天若松町三十二番地
水上洋行奉天支店
電話長二三二一番

肛門病專門
痔瘻 痔瘡
外一般肛門病治療
內田醫院
大連市西公園町二二（瓦斯會社前）
電話五六五八番

本號建築工程將竣監部通臨時營業所仍行遷回奧町本店合一照常營業擧凡夏令一切艷麗衣料奇巧紗葛綢緞服飾物類無不翻新美備而寰球布疋雜貨尤且齊全更設精美禮券以資餽贈方便各貨定價格外克己顯惠我士紳名媛倍前垂靑是所企盼
電話（五二八二暫止用）（七四四五番）
德泰號啓

火油發動機及揚水唧筒
戶畑

火油發動機 揚水唧筒
最高級
在庫豐富 價格低廉
製造所
戶畑鑄物會社
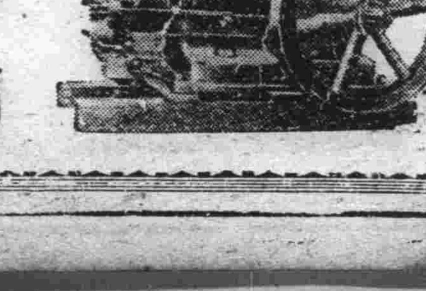
總代理店
三菱公司
大連 奉天 哈爾濱

經濟

南京政府行政院會議 實行封鎖滿洲海關

訓令海關吏另選辦公場所 正式聲明已由財政部發表

(南京廿四日電訊)滿洲國於日本承認後、宣言對於中國由關稅行政上、視爲純然之外國、因此南京政府於廿三日行政院會議、竟決議封鎖滿洲海關、並訓令在滿中國海關吏撤去現在之海關、另選可以續行辦公之場所、此項封鎖海關之正式聲明、廿三日已由財政部發表矣

封鎖滿洲海關之聲明 南京財政部宋部長所發表

(上海廿四日電訊)關於實行封鎖東北海關、財政部長宋子文發表聲明、書如左

所謂滿洲國外交總長謝介石發表聲明、謂滿洲國今後對於關稅貿易船舶航行將中國按照外國辦理、並由九月廿五日於中國與滿洲國間徵收輸出入稅、國民政府對此乃命令財政部長謂

中國當局因暫時不得在滿洲各港徵收合法的關稅、故在未接到日後指示以前、應將在滿海關閉鎖、其由在滿各海關應徵之關稅、須臨時的由中國本土各海關徵收云云

顧今春日本於滿洲國名義之下、奪去在滿各海關、六月復接收大連海關、國民政府對此始終示以最大之寬容、對於滿洲與中國其他部分間之輸出入貨、仍未爲何等變更、查滿洲乃中國之領土、其人民之百分之九十六、皆係華人、因此雖受輿論之壓迫、對於滿洲猶未肯遽出報復手段、良以對於滿洲若採取報復手段、則其結果、惟有徒害中國國民也、此外又有一理由、可促國民政府自省者、爲李頓委員會已在調查事態之中、因之國民政府雖對日本之排擊的行爲、仍努力服從國聯之勸告、以避免採取能導中日間事態於惡化之手段、惟日本仍藉滿洲國外交總長之名、蔑視所有國際條約協定經滿洲則、竟於滿洲與中國本土之間、設一關稅壕壁、而將滿洲分離矣、又九月十六日所謂滿洲國外交次長大橋忠一會宣稱、滿洲國、承認國以外者、不予門戶開放、然則雖中國亦被滿洲所封鎖矣、國民政府仍不顧此未曾有之挑戰、未出以何等報復手段、對於滿洲關稅僅採取由滿洲以外之中國海關設法徵收之手段而已、中國對於滿洲、由其住民之數言之、亦有莫大利害、又於投資方面、亦較日本爲多云云

封鎖之規定與滿洲國徵收新稅同時實施

(南京廿四日電訊)廿三日所開之行政院會議決定實行封鎖東北海關、因之國民政府財政部長廿四日以海關佈告飭由總稅務司公佈、關於封鎖之詳細規定、於二十五日滿洲稅關之實施新稅時、同時實行、又外交部決於廿四日發出海關佈告後、同時並向關係各國及國際聯盟通告事已至此之情形云

銀塊雖疲無何影響 標金價極精神

傳墨政府令財部準備現金 美認爲實行金本位之前提

(上海廿四日電訊)標金昨已陸續多漲、今朝塊雖疲、然於行市影響極多時、無何進展、嗣後由路透社電稱墨西哥政府、命財政部準備現金、美國方面以此消息以爲實行金本位之前提、金市大德成突出大買、中央銀行復從中存現、價提精神、美滙外國銀行少存、英滙無事、東滙外銀稍賣、三井及朝鮮等日銀之存付勇躍、是以情頗不惡云云

滿中銀行 存放欵利率 奉分行通告

滿洲中央銀行奉天分行、昨通告謂頃遵新京總行業務通知於大同元年八月三十日改訂存欵利率、(一)定期存欵三個月月息六厘、(二)活期存欵月息一厘五毫、(三)特別活期存欵月息二厘五毫、(四)通知存欵月息三厘、(五貼現)商業票據貼現月息八厘五毫、(放欵)一、公債證券政府發行之票據及其他由政府保證之各種證券爲擔保之放欵月息八厘五毫、二、有確實擔保之放欵、月息一分以上、活存透支月息一毫以上云

上海存銀量 元銀已減少

(上海二十四日電訊)上海存銀量比之前週增減如左、兩銀增加一百六萬九千兩、元銀減少三十五萬元

寧財部未向滬錢業借欵

上海訊、京電、傳財部擬暫緩施行廢兩改元向滬錢業借欵四百萬、錢業公會及財部辦事處均否認此說

青市八九兩月份 大批現洋運連 購雜糧爲名逾三百萬說

青島特訊、據海關方面確息、八九兩月份中、本市各商號以購雜糧爲名、出口現洋運赴大連者、已逾三百餘萬元、茲將出口數目調查如下、計義聚誠卅萬十又萬又廿萬、又三十萬、協泰祥四萬、又二萬又十萬、利豐號五萬、又協源盛二十萬、又五萬、又五萬、又十萬、義聚棧十萬、又五萬又十萬、又十萬康記五萬、又五千元、又二十萬、又十萬、與茂德五千元、又三萬、復盛棧四萬、又二萬、又七萬、又十萬、華泰祥十萬、又十萬、又十萬、德祥成二萬、又六萬、又十萬、又三萬、聚源四萬、又十萬、福興祥二十萬、王益堂二萬、永源盛一萬、裕通旅館二萬五千、共計三百卅九萬二千元、以上調查之數、係其數目之較多者、尚其零星出口者、不知凡幾、往年現洋運往東省、尚有出關務農之民衆、於返家時、可以帶回一部分、可以流通、現內地農民已不肯再往、而現洋出境、有去無回、況出口者仍絡繹不絕、爲來本市現洋難免有缺乏之虞云

上海日棉業 向滿洲請願 爲徵進口稅事

上海訊、上海日橋紡紗同業公會、十九日下午一時許、在日本俱樂部、召集各關係者開會關於滿洲國徵收進口稅、協議結果、議決將派船津理事、及上海紡績會社社長推野氏、同興紡績會社常務立川氏、携帶請願書赴滿陳情、聞該三氏擬於二十一日乘大連丸自滬啓程、赴日本視察、與內外棉布會社岡田取締役接洽後、再赴駐滿日本全權府懇請、並再向滿洲政府直接交涉、茲將陳情書之內容、披露如下、一、對滿洲以中外機會均等之標榜、要求特別待遇、因在華日僑紡紗、自滿洲事變發生後、影響甚大、已陷入悲境、希望於不排斥日貨以前所受急激之變化加以考慮、二由當地向滿洲輸出之綿系布等與日本內地物品、向滿洲進口無異、在原棉雜負擔特別進口稅、及其他統稅、與日本內地貨物、向滿洲國輸出同樣待遇、亦有苦痛之處、此點應加以考慮云

青市府倡設 製精油工廠

青島訊、市府以本市每年輸出花生大豆、不下數百萬石、而國人食用及工業用之油類大部份皆由國內外人所設之工廠供給、本市製油工廠、亦皆爲外人所設、爲挽回利權、以塞漏卮起見、特擬提倡設立一精油工廠、以供國人之需云

商情 (二十四日)

本埠特產

▲大豆(單位厘)

月限	開行	最高	最低	散行
九月末	五三六〇	五三六〇	五三〇〇	五三五〇
十月末	五三六〇	五四〇〇	五三一〇	五三五〇
十一月末	五三三〇	五三四〇	五三一〇	五三三〇
十二月末	五三三〇	五三四〇	五三四〇	五三五〇
一月末	五三四〇	五三五〇	五三一〇	五三九〇

所成數 二百五十車

▲豆餅

月限	開行	最高	最低	散行
十月限	一六三〇	一六四五	一六三〇	一六四〇

所成數 一萬七千枚

▲豆油

月限	開行	最高	最低	散行
十一月限	一四九〇	一四九〇	一四九〇	一四九〇
十二月限	一〇四九	一四九〇	一四九〇	一四九〇

▲高粮

月限	開行	最高	最低	散行
九月末	二〇三〇	二〇三〇	二〇三〇	二〇七〇
十月末	二二七〇	二〇八〇	二〇三〇	二〇七〇
十一月末	二二四〇	二二八〇	二三五〇	二二八〇
十二月末	二三五〇	二三六〇	二三七〇	二三六〇

所成數 二千五百箱 七十六車

▲包米未妥

現貨前場

品名		價	所成數
混保大豆	帶皮	三三六〇	
	不帶皮	三四五〇	百四十車
普通大豆	帶皮	三二八〇	
	不帶皮	三三一〇	十車
豆餅		一六四五	一六四〇 十車
豆油		一五七〇	一萬三千枚 一五七〇
高粱		二〇五〇	二〇五〇 十車
包米		三一五〇	三一五〇 四車

本埠錢鈔

期	開行	最高	最低	散行
近期	九六〇五	九六六五	九六一五	九六五五
遠期	九六五五	九七二五	九六六五	九六〇〇

成交額 近期四百八十二萬圓 遠期一千五十萬圓

▲現貨交易

	銀對金	金對洋	銀對洋
九時	九六三五	一三六三〇	一三三二五
十時	九六四〇	一三六六〇	一三三四〇
十一時	九六四〇	一三六七〇	……
十二時	九五六〇	一三六六〇	一三三四五
所成數		十六萬二千圓	一萬四千圓
二時半	九五四〇	一三六六	一三四九
三時半	九五四〇	一三六六	一三四九

電報滙兌

倫敦銀塊	一七片四分三
同前場	一七片八分七
紐約銀塊	二七仙二分一
孟買銀塊	五五留比六分五
英美滙兌	三弗四六仙六分
美日滙兌	二三弗八七
中美滙兌	三〇弗二分一

▲印度棉花

奔哥爾	二〇一留比
布牢其	二二三留比
奧姆拉	一八〇留比

▲美棉

貨	
現貨	七仙三五
十月	七仙一九
十二月	七仙三一
一月	七仙三六
三月	七仙四三
五月	七仙五二
	七仙六二

▲匯豐掛期

日	七九兩七五〇
英	一志九片〇分〇
美	三〇弗二九〇

▲上海標金

開行	七二六兩〇錢
最高	七三一兩五錢
最低	七二四兩五錢
收盤	七三〇兩八錢

▲上海外匯

	賣	買
日	七九兩二五〇〇	七八兩七五〇〇
英	一先令九片〇〇〇	一先令九片六二五
美	三〇弗三三五	三〇弗四三七五

商品市場

▲大阪三品

限月	前場開盤	後場收盤
九月	一六七九〇	一六八〇〇
十月	一七〇一〇	一七〇九〇
十一月	一七三七〇	一七五〇〇
十二月	一七八二〇	一七七九〇
一月	一八〇三〇	一七九九〇
二月	一八一九〇	一八一四〇
三月	一八二九〇	一八二三〇

▲大阪棉花 開盤 現貨 四八、〇一 定期 五一、〇〇

▲大阪期米 開盤 現貨 四八、〇三 定期 五一、〇五

▲東京期米

	現	中	期
開盤	二一、四一	二三、六四	二三、九〇
收盤	二三、〇〇	二一、三九	二三、七三

▲仁川期米

	現	中	期
開盤	二〇、一二	二三、九〇	二三、六〇
收盤	一九、八〇	二一、六九	二二、三八

▲神戶豆餅

	現	中	期
開盤	一七、一〇	一八、八〇	一九、四五
收盤	一七、一二	一八、七二	一九、三〇

▲神戶期米	
十二月	三、九九 ……
一月	三、五九 ……

▲大阪棉絲

	前場開盤	後場收盤
當限	二〇二二	一九六〇
中限	三一九〇	三三六九
先限	三三六〇	三三三八

限月	前場開盤	後場收盤
九月	一六七九〇	一六八〇〇
十月	一七〇一〇	一七〇九〇
十一月	一七三七〇	一七五〇〇
十二月	一七八二〇	一七七九〇
一月	一八〇三〇	一七九九〇
二月	一八一九〇	一八一四〇
三月	一八二九〇	一八二三〇

▲橫濱生絲

限月	前一節	前二節
九月	九六二〇	九六六〇
十月	九三二〇	九二八〇
十一月	九二〇〇	九一〇〇
十二月	九一九〇	九一〇〇
一月	九一九〇	九一三〇
二月	九二〇〇	九二三〇

▲印度麻袋

綠紅袋	二八留比〇分
嘛扛袋	三〇留比六分
滙兌行	九二留比〇分

▲大連股票

五品期	二六、五〇
豆新期	……
錢鈔期	一八、二〇
五品期	二二、七〇
豆新期	……
錢鈔期	一九、五〇

北地行市

地			
奉天(奉票)	現貨	六六〇〇	
奉天(大洋)	現貨	九一、六〇	九一、六〇
	定期	一〇、九〇	一〇、九〇
	高	一〇、一〇	一〇、八〇
開原(大洋)	現貨	九一、七〇	九一、〇〇
	定期	……	……
	高	……	……
安東(鈔票)	現貨	一、二二	九四
	滙兌	九九、一〇	兩
	定期	一、九〇	……
	高	一、三〇二	……
哈爾濱(大豆)	十月	一、一七〇〇	一、一二七〇
	十一月	一、一三〇〇	一、一二五〇
	十二月	一、一二五	一、一〇〇
哈爾濱(小麥)	十月	一、三六八	一、三五八
	十一月	一、四一	一、四五
	十二月	一、四三	一、四三〇

各埠發送量

地	大豆	高粱	雜穀
▲開原	二二車	一五車	一車
▲公主嶺	三車	十車	……

地	大豆	高粮	豆餅
▲四平街	十車	一車	五車

地	大豆	高粱	雜穀	豆餅	雜穀
▲長春	一六九車	五車	一七車		

美女畫片 精雅摺扇 蜜臘煙嘴

大贈送

鳳凰牌 皇宮牌 鐘樓牌

大贈品 凡購吸鳳凰牌香煙積存空盒五十個可換美女畫片一張或精雅摺扇一把或蜜臘煙嘴一個

現金獎 每條皇宮香煙內均附有現金獎計分四等 一等獎奉鈔六十元二等獎十二元三等獎六元四等獎三元

大贈品 凡購吸皇宮牌香煙積存空盒二十五個可換美女畫片一張或蜜臘煙嘴壹個或精雅摺扇壹把

大贈品 凡購吸鐘樓牌香煙積存空盒五十個可換美女畫片壹張或精雅摺扇壹把或蜜臘煙嘴一個

本公司所出各牌香煙悉皆選料精製對於色香味三者無不悉心研究故煙絲金黃細嫩煙味馥郁可口芬芳美麗精緻心曠神怡愛不忍釋是以出品以來風行滿洲有口皆碑近爲酬答吸者起見特於皇宮牌香煙內附贈現獎金以助興趣並備美女畫片精雅摺扇蜜臘煙嘴等各種名貴贈品以酬愛吸諸君之雅意

贈品掉換處 本公司及各城捲煙代理店

奉天遼寧煙草公司

經理 中橋政朝 啓

本公司 奉天小西邊門外浩然里八十號 電話四八一二號